PADRÓ MUNICIPAL

ANÀLISI SEMESTRAL
DE LA POBLACIÓ IMMIGRADA
DE MANRESA

31 de DESEMBRE de 2015

PADRÓ PROVISIONAL
[Pendent INE - Instituto nacional de Estadística]

PROGRAMA D'ACOLLIDA

Ajuntament de Manresa

EVOLUCIÓ POBLACIÓ ESTRANGERA A MANRESA. 31 DE DESEMBRE DE 2015

Introducció:

En el moment de la creació de l'anterior Programa d'Immigració i Ciutadania l'any 2000 – que passarà a ser Programa d'Acollida a partir del 2011- es va valorar com a imprescindible el coneixement actualitzat de les dades estadístiques en relació a la població immigrada estrangera resident a la ciutat.

Fins aquell moment, quant l'increment de la població immigrada anava fent-se evident, no es disposava de cap estudi periòdic sobre aquesta evolució, cosa que dificultava tenir un diagnòstic acurat i avaluar necessitats, o bé fer comparatives amb altres municipis i comarques.

És per aquest motiu que d'aleshores fins ara, s'ha anat fent un buidat estadístic cada mig any (a 30 de juny i 31 de desembre) a partir de les dades del padró continu. Cal recordar que el padró continu ens dona una instantània de la gent empadronada al municipi en un moment donat -si bé provisional- ja que resta pendent de l'acceptació i filtratge final portat a terme per l'INE (Instituto Nacional de Estadística), que normalment dona les dades definitives d'un any per l'altre.

El fet de disposar d'aquest continu d'informació analitzada al llarg dels anys, permet veure els canvis viscuts i les tendències existents (de creixement a major o menor retrocés en el moment actual), disposar de dades significatives sobre orígens, gènere, grups d'edat, etc així com fer-ne difusió tant dins el propi ajuntament com a la ciutat

Cal assenyalar que la normativa vinculada a l'empadronament és d'àmbit estatal, si bé son els municipis els encarregats de portar-la a terme a partir de les oficines o servei del padró.

Estar empadronat és un dret i un deure per a qualsevol persona que passi a viure en un municipi. En el cas de la població d'origen estranger, és alhora, un element de vital importància per tal de renovar documentació, poder justificar la seva permanència continuada al territori espanyol, així com accedir al conjunt de recursos i serveis que tinguin al seu abast.

DADES DE MANRESA A 31 DE DESEMBRE DE 2015

*__Total Habitants de la ciutat (2003-2015)__:

• **JUNY 2003**	68.069	-
• **DESEMBRE 2003**	68.679	+610
• **JUNY 2004**	69.618	+939
• **DESEMBRE 2004**	70.520	+902
• **JUNY 2005**	71.865	+1.345
• **DESEMBRE 2005**	72.865	+1.000
• **JUNY 2006**	73.535	+670
• **DESEMBRE 2006** XII/05-XII/06:	74.369	+834 +1.504
• **JUNY 2007**	74.946	+577
• **DESEMBRE 2007** XII/06-XII/07:	75.675	+729 1.306
• **JUNY 2008**	76.635	+960
• **DESEMBRE 2008** XII-07 //XII-08:	77.208	+573 +1.533
• **JUNY 2009**	76.795	-413
• **DESEMBRE 2009** XII-08 //XII-09:	76.810	+15 -398
• **JUNY 2010**	77.134	+324
• **DESEMBRE 2010** XII-09 //XII-10:	76.853	-281 -43
• **JUNY 2011**	76.973	+120
• **DESEMBRE 2011** XII-10// XII-11:	76.872	-101 -19
• **JUNY 2012**	76.996	+124
• **DESEMBRE 2012** XII-11 //XII-12:	76.604	-329 -268
• **JUNY 2013**	76.467	-137
• **DESEMBRE 2013** XII-12//XII-13	75.990	-477 -614
• JUNY 2014	75.218	-722
• DESEMBRE 14	75.267	-49 -723
• **JUNY 15** VI-14/VI-15	75.288	+21 +70
• **DESEMBRE 15** **XII-14 /XII-15...**	**75.475**	**Mig any: +187 hab** **Any: +208 hab**

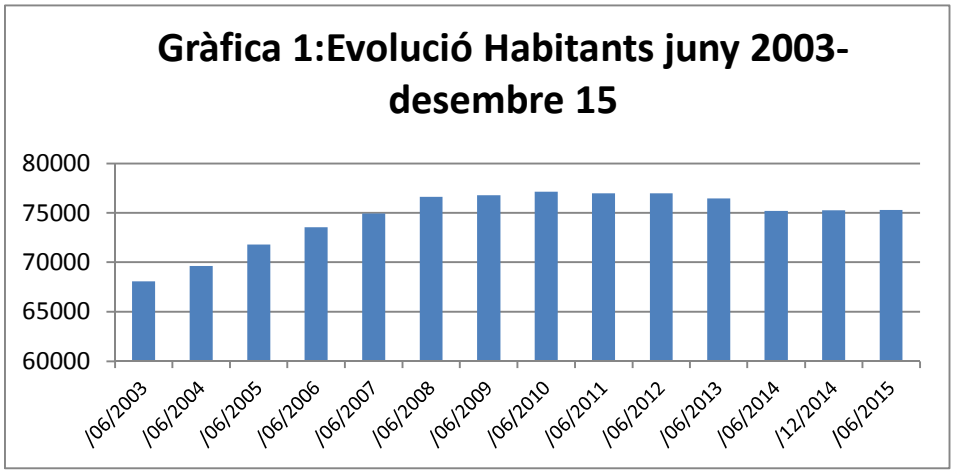

***Total d'orígens estatals presents a la ciutat**:

• **GENER 2000**	45
• **DESEMBRE 2002**	82
• **DESEMBRE 2004**	85
• **DESEMBRE 2006**	97
• **DESEMBRE 2008**	104
• **DESEMBRE 2010**	106
• **DESEMBRE 2012**	103
• **DESEMBRE 2014**	104
• **JUNY 2015**	103
DESEMBRE 2015	**102 ESTATS**

***Total habitants estrangers empadronats - Evolució 2001-15**:

• **MAIG 01**	2.534	3'9 %	-
• **JUNY 02**	4.111	6'18%	-
• **JULIOL 03**	5.458	8'01%	-
• **JUNY 04**	6.793	9'75%	-
• **DESEMBRE 04**	7.582	11 %	+1'25%
• **JUNY 05**	8.735	12'15%	+1'15%
• **DESEMBRE 05**	9.661	13'26%	+1'11%
• **JUNY 06**	10.324	14,03%	+0'77%
• **DESEMBRE 06**	11.143	14'98%	+0'95%
• **JUNY 07**	11.719	15'64%	+0'66%
• **DESEMBRE 07**	12.663	16'73%	+1'09%
• **JUNY 08**	13.497	17'6%	+0'87%
• **DESEMBRE 08** XII-07 // XII-08:	13.855 (+358) Any:+1.192 hab.	17'94%	+0'3%
• **JUNY 09**	13.928 (+73)	18'14%	+0'2%
• **DESEMBRE 09** XII 09//XII 09:	13.912 (-16) Any:+57 hab	18'11%	-0'03%
• **JUNY 2010**	14.035 (+123)	18'19 %	+0'09%
• **DESEMBRE 10** XII-109 //XII-10:	13.950 (-85) Any:+38 hab	18'15%	-0'04%
• **JUNY 2011**	14.084 (+134)	18'29%	+0'14%
• **DESEMBRE 11** XII-10 // XII-11:	14.107 (+23) Any: +157 hab	18'35%	+0'06%
• **JUNY 2012**	13.966 (-141)	18'13%	-0'22%
• **DESEMBRE 12** XII-11// XII-12:	13.793 (-173) Any:-314 hab	18%	-0'13%
• **JUNY 13**	13.519 (-274)	17'67%	-0'33%
• **DESEMBRE 13**	12.912 (-607) Any:-881 hab	16'99%	-0'68%
• **JUNY 2014**	12.119 (-793)	16'11%	-0'88%
• **DESEMBRE 14**	12.084 (-35) Any: -828 hab	16'05%	-0'06%
• **JUNY 15**	11.846	15,73%	**-0'32%**
• **DESEMBRE 16**	**12.018** **(+172) VI 15-XII 15** **(-66) XII 14-XII 15**	**15'92 %**	**+0'19% (VI 15-XII 15)** **-0'13% (XII 14-VI 15)**

GRAFICA 2. Evolució població total i immigrada 2002-2015

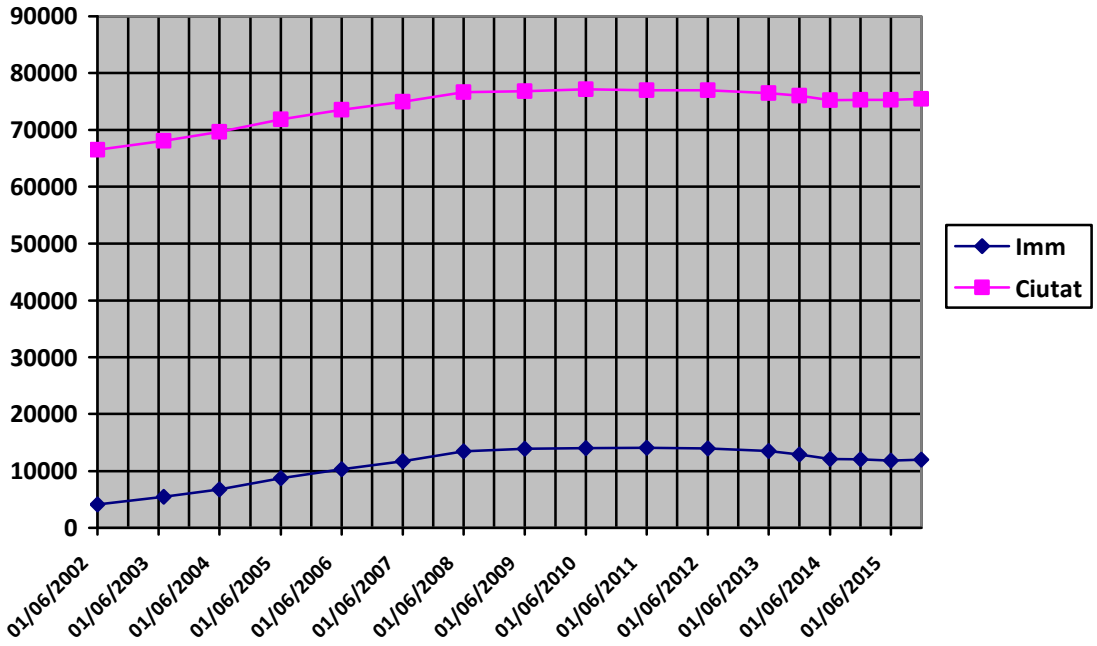

Diferencial total població/immigració estrangera:

Períodes temp.	Total ciutat	Total. immigració	Diferencial net Imm o No Imm
• 05/01-01/02	+852	+989	+137 imm.
• 01/02-06/02	+556	+588	+32 imm.
• 06/02-12/02	+924	+699	+225 no imm
• 12/02-07/03	+641	+648	+ 7 imm.
• 07/03-12/03	+610	+608 (99'6%)	+ 2 no imm
• 12/03- 06/04	+939	+727 (77'4%)	+212 no imm.
• 06/04- 12/04	+902	+789 (87,47%)	+113 no imm.
• 12/04- 06/05	+1345	+1153 (86,72%)	+192 no imm
• 06/05-12/05	+1.000	+926	+74 no imm.
• 12/05-06/06	+670	+663	+ 7 no imm
• 06/06-12/06	+834	+819	+15 no imm.
• 12/06-06/07	+577	+576	+1 no imm
• 06/07-12/07	+729	+944	+215 imm.
• 12/07-06/08	+960	+834	+126 no imm.
• 06/08-12/08	+573	+358	+215 no imm.

• **12/08-06/09**	-413	+73	-340 no imm.
• **06/09-12/09** **12/08-12/09 (Anual)**	+15 -398	-16 +57	-1 imm. -341 no imm
• **12/09-06/2010**	+324	+123	+201 no imm.
• **06/10-12/10** **12/09- 12/10 (Anual)**	-281 +43	-85 +38	-196 no imm +5 no imm
• **12/10-06/11**	+120	+134	+14 imm
• **06/11- 12/11** **12/10-12/11(Anual)**	-100 +19	+23 +157	-77 no imm. +138 imm.
• **12/11 - 06/12**	+124	-141	-17 imm.
• **06/12-12/12** **12/11 – 12/12 (Anual)**	-392 -268	-173 -314	-219 no imm. -46 imm.
• **12/12-06/13**	-137	-274	-137 imm
• **06/13-12/13** • **12/12- 12/13 (Anual)**	-477 -614	-614 -881	-137 imm -267 imm
• **12/13- 06/14**	-722	-793	-21 imm
• **06-14 /12-14** **12-13/12-14** • **(anual)**	+49 -723	**-35** **-828**	+14 no imm -105 imm
• **12-14 /06-15...** • **06-14 /06-15...**	+21 +70	-238 -273	-217 imm -203 imm
VI-15 /XII-15... **XII-14 /XII-15...**	**+187** **+208**	**+172** **-66**	**+15 no imm.** **+142 no imm.**

Gràfica 3: Evolució Habitants/ Immigració 2001/2015

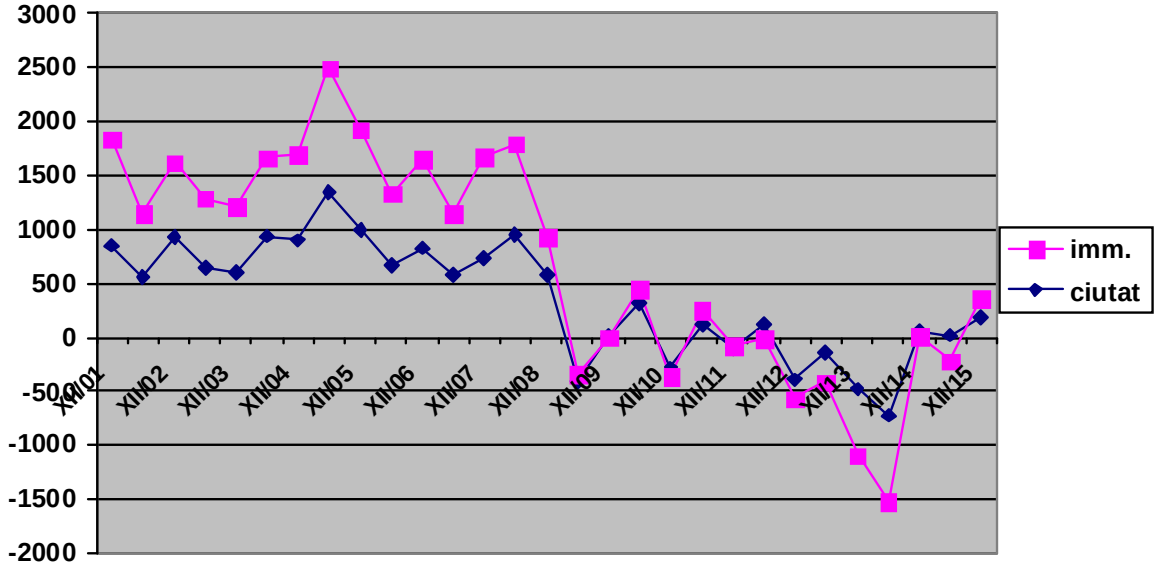

*<u>**Total població marroquina sobre total de la ciutat (%)**</u>:

MAIG 01	1.786	2'74 %
JUNY 02	2.587 (+801)	3'9 %(1'16%)
JULIOL 03	3.161 (+574)	4'6%(+0'7%)
JUNY 04	3.803 (+642)	5'46% (+0'86%)
JUNY 05	4.568 (+765)	6'35%(+0'895)
DESEMBRE 05	4.929 (+361)	6,76%(+0'41%)
JUNY 06	5.122 (+193)	6'9% (+0'14%)
DESEMBRE 06	5.234 (+112)	7'04%.(+0'14%)
JUNY 2007	5.134 (-100)	6'85%(-0'19%)
DESEMBRE 07	5.411 (+277)	7'15% (+0'3%)
JUNY 2008	5.627 (+216)	7'34%(+0'19%)
DESEMBRE 08	5.687 (+60)	7'36%(+0'02)
JUNY 09	5.727(+40)	7'46%(+0'10%)
DESEMBRE 09	5.855 (+128)	7'62%+0'16%)
JUNY 2010	5.968 (+113)	7'73 %(+0'11%)
DESEMBRE 10	6.036 (+68)	7'85%(+0'12%)
JUNY 2011	6.160 (+124)	8%(+0'15%)
DESEMBRE 11	6.211 (+51)	8'07 %(+0'07)
JUNY 12	6.195 (-16)	8'04%(-0'03%)
DESEMBRE 12	6.154 (-41)	8'03%(-0'01%)
JUNY 13	6.096 (-58)	7'97% (-0'06%)
DESEMBRE 13	5.828 (-268)	7'66% (-0'31%)
JUNY 2014	5.572 (-256)	7'40% (-0'26%)
DESEMBRE 14	5.541 (-31)	7'36% (-0'04%)
JUNY 15	5.417 (-124)	7'19% (-0'17%)
<u>**DESEMBRE 2015**</u>	**5.498 (+81) VI-XII [XII-14 /XII-15:-43]**	**7'28% pobl. ciutat (+0'09%) VI-XII 45'74% de la immigr.**

<u>**GRÀFICA 4**</u>**- % Imm. MARROC ciutat 2002-15(Desembre)**

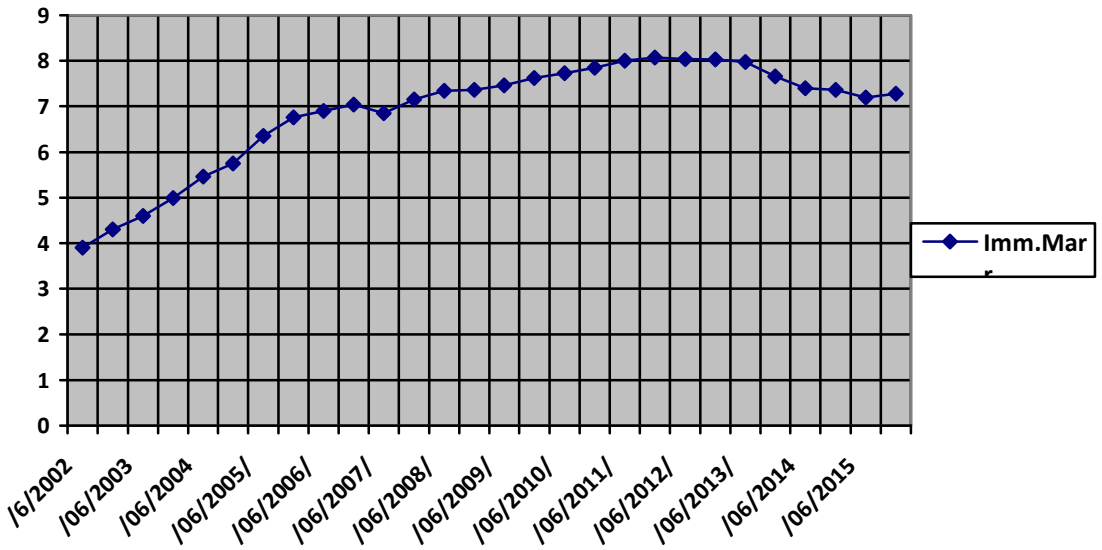

Percentatge població marroquina sobre el total d'estrangers de la ciutat:

• **MAIG 01**	70'48 %	H:67'5 % // D:32'4 %
• **JUNY 02**	63 % (-7'48%)	H: 68'6 % // D: 31'35%
• **JULIOL 03**	57'9% (-5'1%)	H:67'1%// D:32'8%
• **JUNY 2004**	55'98 % (-1'92%)	H:65'2 % // D: 34'7 %
• **DESEMBRE 2004**	53'5% (-2'48%)	H: 64% // D: 35'8%
• **JUNY 2005**	52'2% (-1'3%)	H: 63'3%//D: 36'68%
• **DESEMBRE 2005**	51% (-1'2%)	H. 63,3% // D: 36'68%
• **JUNY 2006**	49'6% (-1'4%)	H: 62'9%// D: 37'09%
• **DESEMBRE 206**	46'97% (-2'63%)	H:61'85%// D:38'15%)
• **JUNY 2007**	43'8% (-3'17%)	H: 60'38%// D: 39'6%)
• **DESEMBRE 2007**	42'7% (-1'1%)	H: 59'76% // D:40'23%
• **JUNY 2008**	41'69% (-1'01%)	H:58'87% //D: 41'12%
• **DESEMBRE 2008**	40'95% (-0'74%)	H:58'48% // D: 41'51%
• **JUNY 2009**	41'12% (+0'17%)	H:58'34%// D: 41'66%
• **DESEMBRE 2009**	42'09% (+0'97%)	H:57'74%// D: 42'25%
• **JUNY 2010**	42'52% (+0,43%)	H: 57'23% // D: 42'76%
• **DESEMBRE 2010**	43'26% (+0'74%)	H:57'02% // D. 42'97%
• **JUNY 2011**	43'73% (+0'47%)	H:56'9% // D: 43'08%
• **DESEMBRE 2011**	44'02% (+0'29%)	H: 56'48% // D: 43'52%
• **JUNY 2012**	44'35% (+0'33%)	H:56'33% // D: 43'6%
• **DESEMBRE 2012**	44'61% (+0'26%)	H: 56'36% // D: 43'63%
• **JUNY 2013**	45'09% (+0'48%)	H:55'87 % // D: 44'12%
• **DESEMBRE 2013**	45'13% (+0'04%)	H:55'23% //D: 44'76%
• **JUNY 2014**	45'97%(+0'84%)	H: 54'9% // D: 45'08%
• **DESEMBRE 2014**	45'85% (-0'12%)	H:54'21% // D:45'78%
• **JUNY 2015**	45'72% (-0'13%)	H: 53'70% // D: 46'29%
• **DESEMBRE 2015**	**45'74%** **(VI 15/ XII 15: +0'02%)** **[XII 14 //XII 15:-0'11%]**	**H:53'45% //D:46'54%**

*__Principals grups nacionals__ :

PRIMERS PAÏSOS	Total XII-2014	Gènere %	Percent 1) Immi 2)Ciutat	Total XII 2015	Gènere %	Percent 1) Immig 2) Ciutat	Diferència XII-14 //VI-15 i % respecte VI-14	
1)MARROC	5.541	H:54'21 % D:45'78 %	1)45'85% 2) 7'36%	5.498	H:53'45% D: 46'54%	1)45'74% 2)7'28%	-43	-0'77%
2)ROMANIA	1.404	H:50'9% D:49'07 %	1)11'6% 2)1'86%	1.429	H: 50'94% D: 49'05%	1)11'89% 2)1'89%	+25	+1'78%
3)R.P.XINA	622	H:55'14% D44'85%	1)5'14% 2)0'82%	604	H:53'14% D: 46'85%	1)5'02% 2)0'80%	-18	-2'89%
4)SENEGAL	509	H:72'88% D:27'11%	1)4'21% 2)0'67%	517	H: 73'11% D:26'88%	1)4'30% 2)0'68%	+8	+1'57%
5)BOLIVIA	306	H:40'19% D:59'8%	1)2'53% 2)0'40%	279	H:40'86% D:59'14%	1)2'32% 2)0'37%	-27	-8'82%
6)EQUADOR	308	H:53'57% D:46'42%	1)2'54% 2)0'40%	276	H.55'79% D:44'20%	1)2'29% 2)0'36%	-32	-10'38%
7)POLÒNIA	262	H:53'43% D:46'56%	1)2'15% 2)0'34%	256	H:53'90% D: 46'09%	1)2'13% 2)0'34%	-6	-2'29%
8)UCRAÏNA	204	H:48'03% D:51'96%	1)1'68% 2)0'27%	219	H:48'85% D:51'14%	1)1'82% 2)0'29%	+15	+7'35%
9)COLÒMBIA	188	H:46'8% D:53'19%	1)1'5% 2)0'25%	185	H:50'81% D:49'19%	1)1'54% 2)0'24%	-3	-1'59%
10) ITÀLIA	159	H:65'4% D:33'9%	1)1'31% 2)0'21%	171	H:64'91% D:35'08%	1)1'42% 2)0'22%	+12	+7'54%

__ALTRES__ (Principals): Amb valors i comparativa mig any

__Europa NO UE__: **Rússia** (XII/14: 135 –XII/15:127: **-8**); **Moldàvia** (XII/14: 54 – XII/15: 62 : **+8**); **Geòrgia** (XII/14: 62 – XII/15: 61: **-1**)

__Amèrica__**: Cuba** (XII/14: 120 – XII/15: 125 : **+5**); **Argentina** (XII/14: 102 – XII/15: 102 : **=**); **Brasil** (XII/14: 121 – XII/15:134 : **+13**) **Rep. Dominicana** (XII/14: 127- XII/15: 119 : **-8**); **Perú** (XII/14: 118 – XII/15: 115: **-3**); **Xile** (XII/14: 87 – XII/15: 81**:-6**); **Hondures** (XII/14: 117- XII/15: 134: **+17**); **Venezuela** (XII/14: 86 – XII/15: 94: **+8**); **Uruguai** (XII/14: 39 – XII/15: 42 : **+3**)

__Àfrica__**: Algèria** (XII/14: 33- XII/15: 38: **+5**); **Nigèria** (XII/14:129 - XII/15: 125: **-4**); **Guinea C.** (XII/14: 126 – XII/15: 111: **-15**); **Gàmbia** (XII/14: 58 – XII/15: 57: **-1**) ;**Ghana** (XII/14: 103 – XII/15: 86: **-17**); **Mali** (XII/14: 28 – XII/15: 33: **+5**); **Camerun** (XII/14: 40- XII/15: 35: **-5**)
__Àsia:__ **Índia** (XII/14: 111 – XII/15: 126: **+15**); **Pakistan** (XII/14: 126 – XII/15: 135: **+9**)

__Països Unió Europea__: **França** (XII/14: 46 – XII/15: 51: **+5**); **Portugal** (XII/14: 65 – XII/15: 59: **-6**), **G. Bretanya** (XII/14: 40- XII/15: 36 : **-4**) ; **Alemanya** (XII/14: 34 – XII/15: 35 = **+1**); **Bulgària** (XII/14: 80 – XII/15:67 : **-13**)

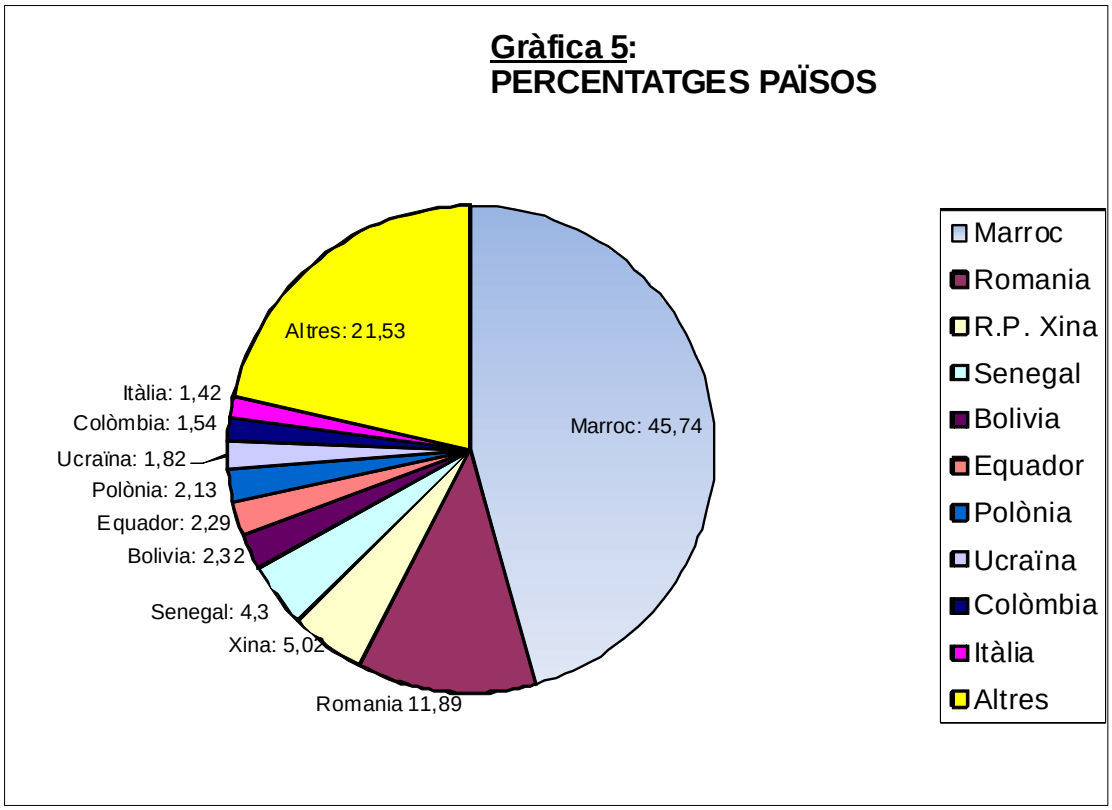

GRÀFIQUES EVOLUCIÓ ALGUNS PAÏSOS (Període 2006-2015):
Marroc, Romania, Xina, Senegal, Equador, Bolívia, Polònia i Colòmbia

Gràfica 6 a- Immigració Marroquina 2006-2015

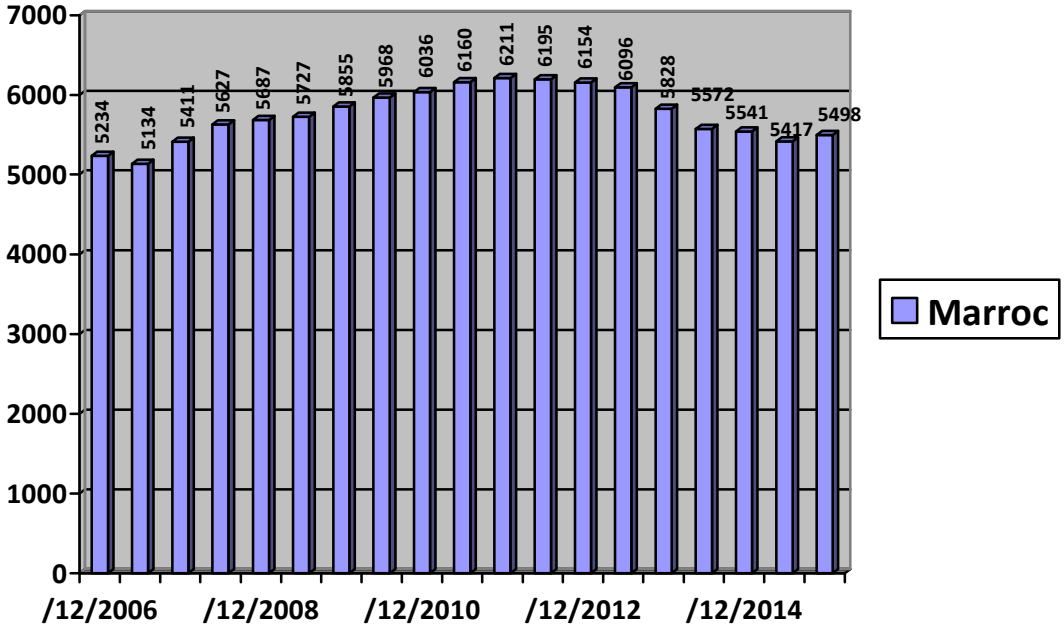

Gràfica 6b- Immigració Romanesa 2006-2015

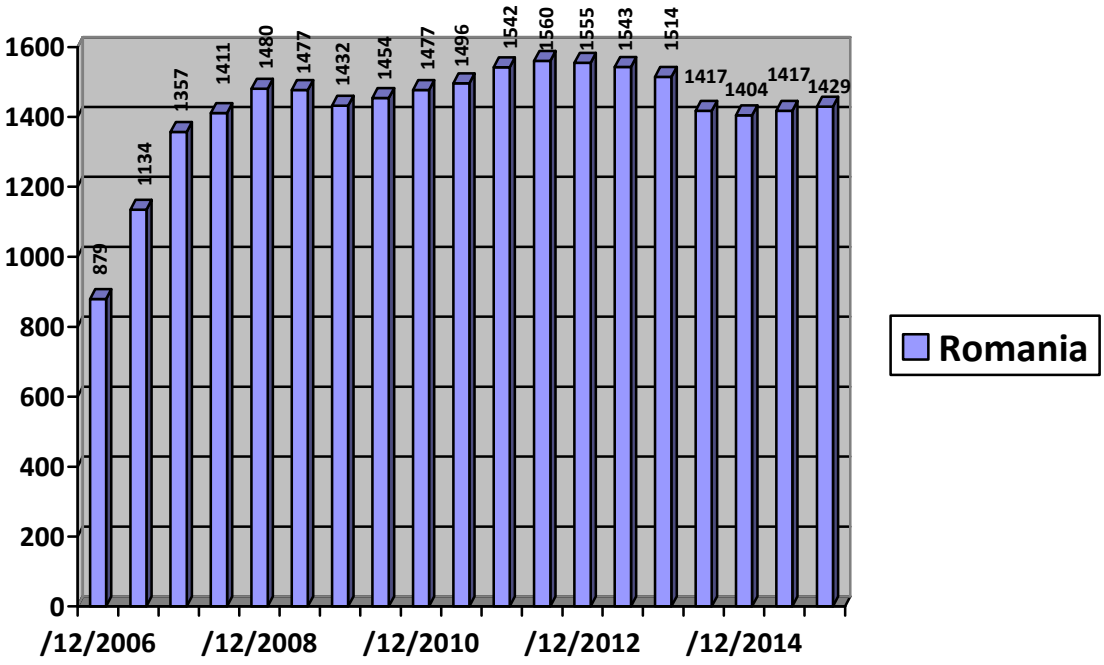

Gràfica 6 c- Immigració Xinesa 2006-2015

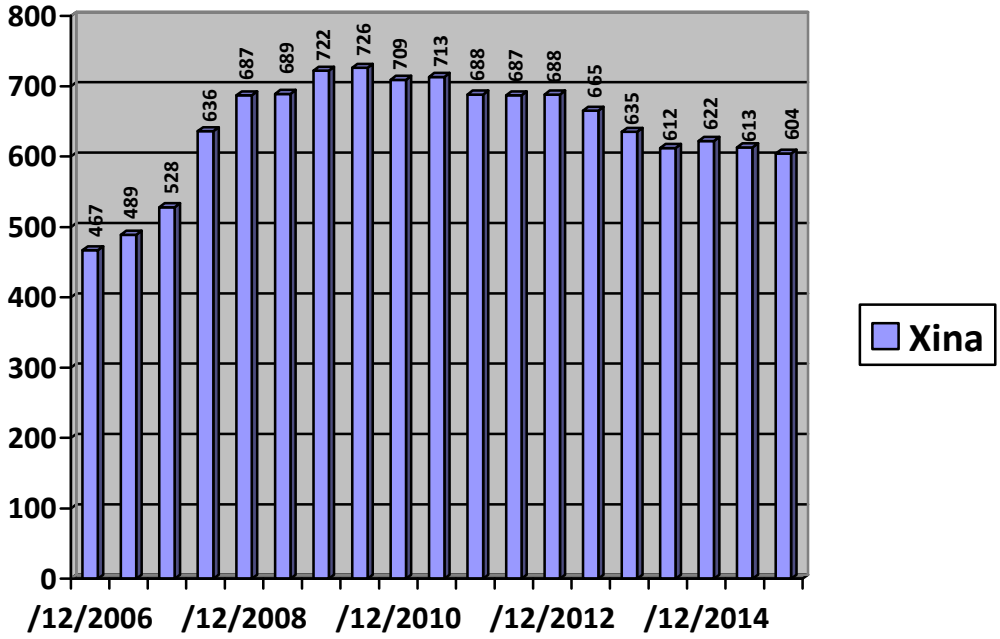

Gràfica 6 d- Immigració senegalesa 2006-2015

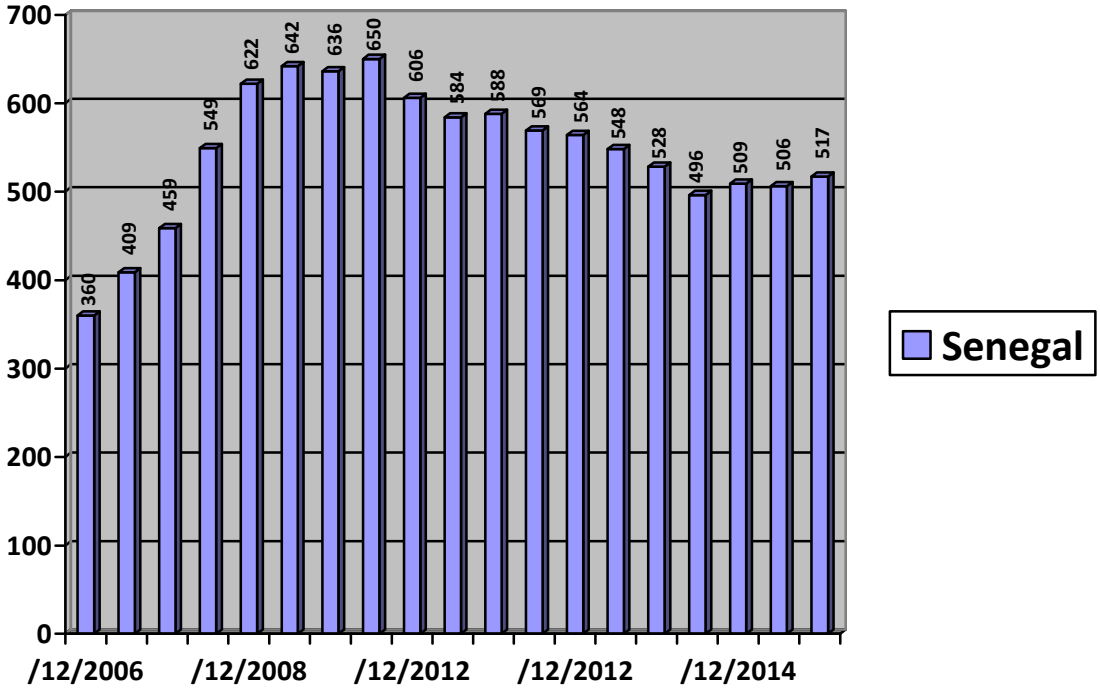

Gràfica 6e- Immigració Equatoriana 2006-2015

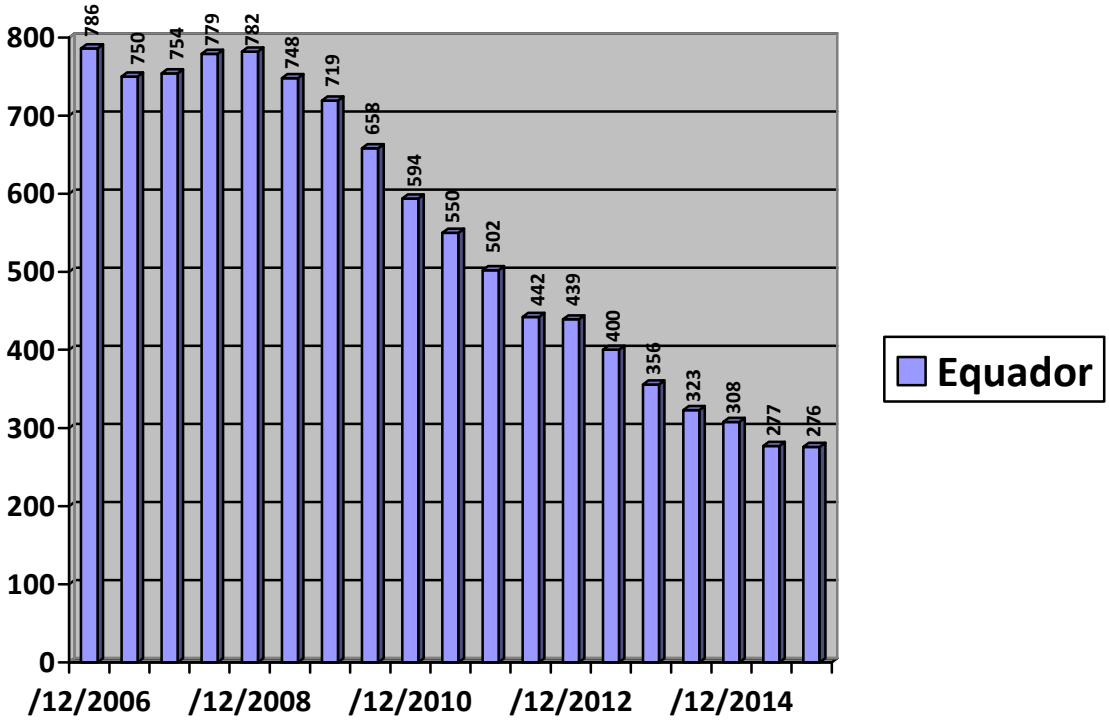

Gràfica 6f- Immigració Boliviana 2006-2015

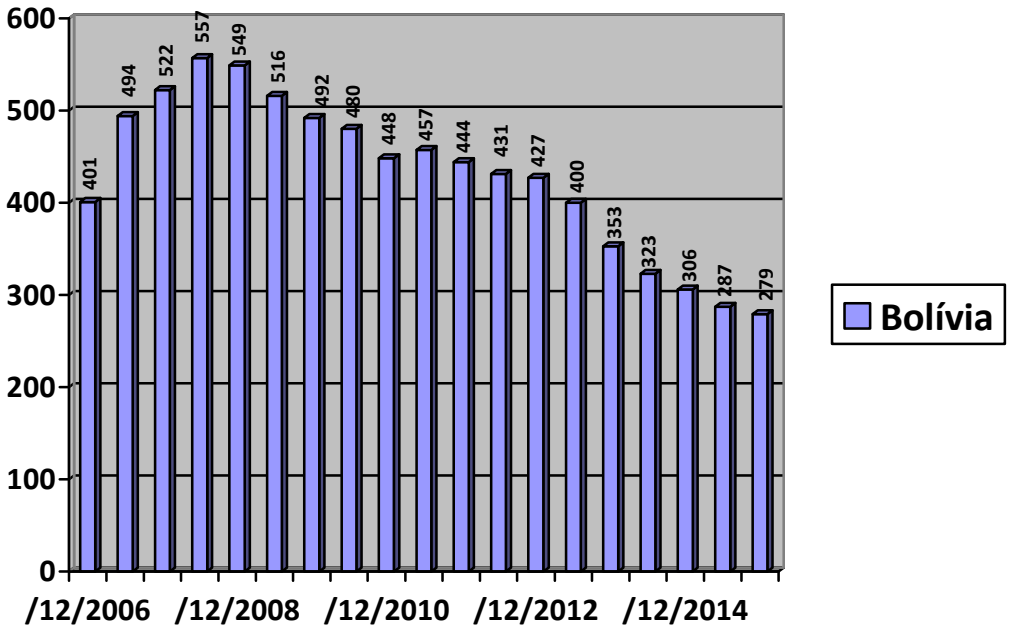

Gràfica 6 g- Immigració Polonesa 2006-2015

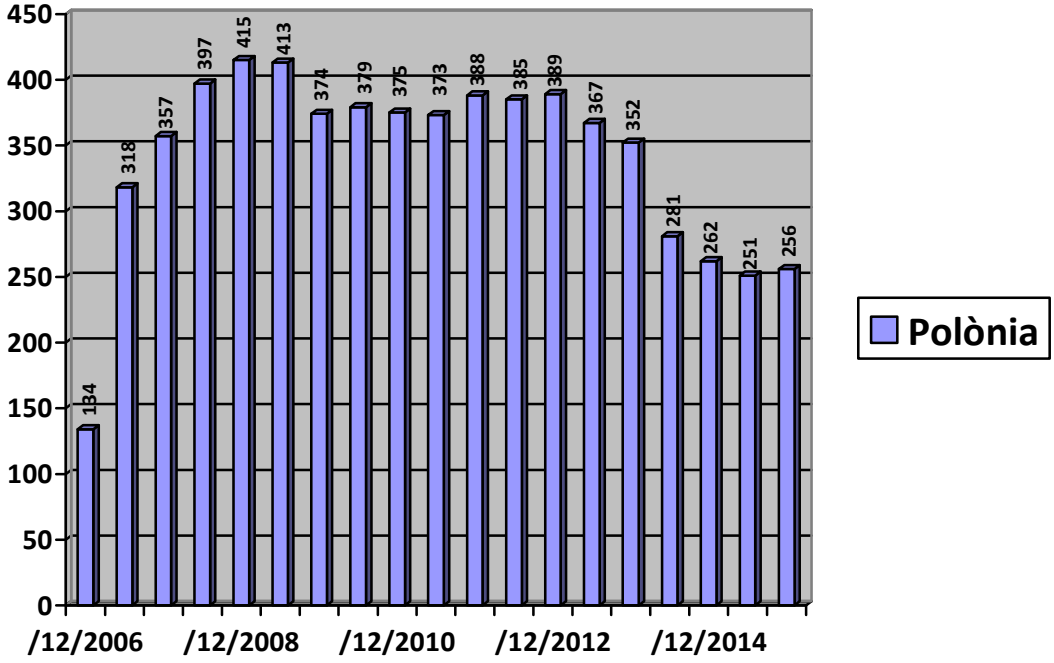

Gràfica 6 h- Immigració Colombiana 2006-2015

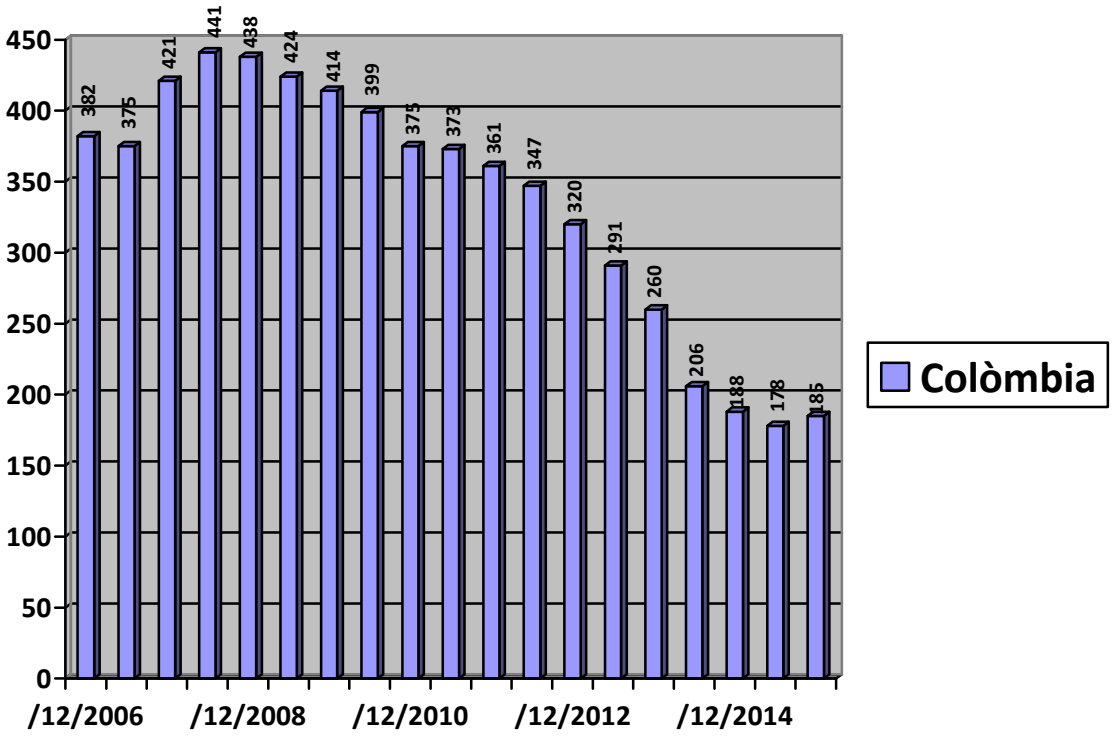

***Per àrees o regions geogràfiques i/o polítiques**:

REGIÓ	DES. 2014	DES 2015	Diferència XII-14 / XII-15 Quant.	Percent. Ref. a XII-14
Magrib*	5.581 (4països)	**5.548 (4 països)**	**-33**	**-0'59%**
Àfrica Subsahariana	1.035 (19 països)	**1.011 (19 països)**	**-24**	**-2'31%**
Est Europeu **	2.303 (19 països)	**2.314 (17 països)**	**+11**	**+0'47%**
Sud Amèrica	1.384 (10 països)	**1.339 (10 països)**	**-45**	**-3'25%**
Centre Amèrica i Carib***	424 (11 països)	**432 (11 països)**	**+8**	**+1'88%**
Pròxim i mitjà Orient ****	144 (7 països)	**156 (9 països)**	**+12**	**+8'33%**
Orient Llunyà	771 (12 països)	**770 (12 països)**	**-1**	**-0'13%**

Europa Occ.	404 (17 països)	**414 (17 països)**	**+10**	**+2'47%**
Nord Amèrica	34 (2 països)	**31 (2 països)**	**-3**	**-8'82%**
Oceania	3 (2 país)	**2 (1 país)**	**-1**	**-33'3%**
No consta i apàtrida	1	**1**	**=**	**=%**
TOTAL	12.084	**12.018**	**-66**	

* Inclou: Marroc, Algèria, Tunísia, Líbia i Mauritània
** Antics països de l'Est i de l'ex-URSS europea.
*** Incloem Mèxic tot i formar part de l'Amèrica del Nord
****Incloem Egipte i països d'Àsia fins Pakistan (inclusiu).

Gràfica 7: Evolució Àrees Geogràfiques

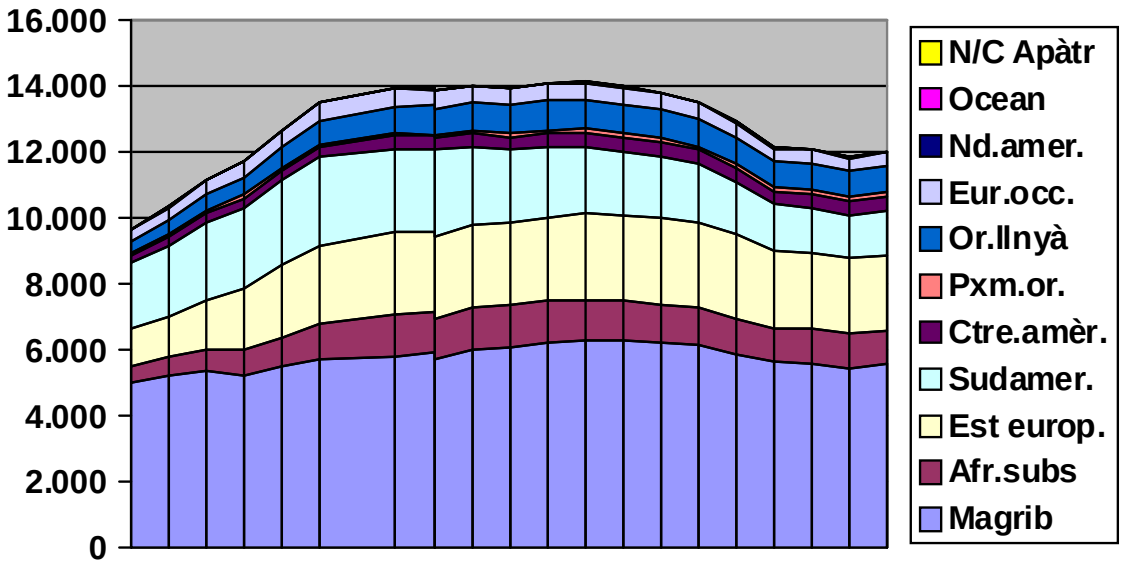

Principals grups amb nacionalitat espanyola nascuts a l'estranger:

Total població manresana amb nacionalitat espanyola i nascuda a l'estranger: **3.690 p** (representa el **4'89 %** del total de manresans) [XII-13: 3.037 p .el 3'99% del total // XII/14: 3439 p, 4'57%].Increment anual: **+251p**

- Nascuts a **MARROC: 1.179** p (Homes:63'35% // Dones: 36'64%) [XII/13: 846 p // XII/14:1.059] Representa el 31'95% del total del grup nascut a l'estranger i el **21'44%** del total de marroquins (**5.498**)
- Nascuts a l'**EQUADOR**: **535 p** (Homes: 45'04% // Dones: 54'95%) [XII/13: 509 p // XII/14: 523p] Representa el **193'84%** del total d'equatorians (**276**)
- Nascuts a **COLÒMBIA**: **305 p** (Homes:41'31% //Dones:58'68%) [XII/13: 263 p // XII/14: 293] Representa el **164'86%** del total de colombians (**185**)
- Nascuts a **ARGENTINA**: **183 p** (Homes: 55'73% // Dones:44'26%)[XII/13: 175 p. ***//*** XII/14: 176 p] Representa el **179'41%** del total d'Argentins (**102**)
- Nascuts a **PERÚ: 143 p** (Homes: 48'25% // Dones: 51'74%)[XII/13: 128 p //XII/14:135 p] Representa el **124'34%** del total de peruans (**115**)
- Nascuts a **BOLÍVIA**: **135 p** (Homes:41'48% // Dones: 58'51%) [XII/13: 80 p // XII/14: 118 p] Representa el **48'38%** del total de bolivians (**279**)
- Nascuts a **FRANÇA**: **124 p** (Homes: 50 % // Dones: 50%) [XII/13: 121 p .XII/14: 122] Representa el **243'13%** del total de francesos (**51**)
- Nascuts a **CUBA**: **114 p** (Homes:37'72% // Dones: 62'28%)[XII/13: 94 p .//XII/14: 105 p] Representa el **91'2%** del total.(**125p**)
- Nascuts a **REP. DOMINICANA**: **108 p** (Homes:25% // Dones: 75%)[XII/13: 84 p.// XII/14: 97 p] Representa el **90'75%** del total de dominicans (**119**)

Altres:

- Nascuts a **XILE: 66 p** (Homes:46'97% // Dones:53'03%) **(**XII/13: 57// XII/14:59) Representa el **81'48 %** del total (**81 p**)
- Nascuts a **BRASIL**: **64 p** (Homes: 37'5% // Dones: 62'5%) (XII/13: 55 //XII/14:61) representa el 49'19% del total (**134p**)
- Nascuts a **VENEZUELA:64 p** (Homes:35'93% // Dones:64'06%) (XII/13:50 /XII/14: 58). Representa el **68'08%** del total (**94 p)**
- Nascuts a **SENEGAL**: **67 p (**Homes: 83'58% //Dones: 16'41%) (XII/13:64 p // XII/14: 53 p).Representa l'**12'96%** del total (**517**)
- Nascuts a **URUGUAI**: **52 p** (Homes:46'15% // Dones:53'8%) (XII/13: 43p // XII/14: 47) Representa el **123'8**% del total (**42**)
- Nascuts a **ALEMANYA: 52 p** (Homes:36'53% // Dones:63'46%) (XII/13: 54 p //XII/14: 55 p)Representa el **148'57%** del total (**35**)
- Nascuts a **RÚSSIA**: **45 p** (Homes:51'11% // Dones:48'8%) (XII/13: 45p //XII/14: 43 p)Representa el **35'43%** del total (**127**)
- Nascuts a **XINA: 42 p** (Homes: 26'19% // Dones: 73'8%) (XII/13: 37p// XII/14:40 p)Representa el **6'95%** del total (**604**)

<u>Gràfica 8:</u> Comparativa: Totals Immigració i els nascuts a l'estranger amb nacionalitat espanyola. Per països principals

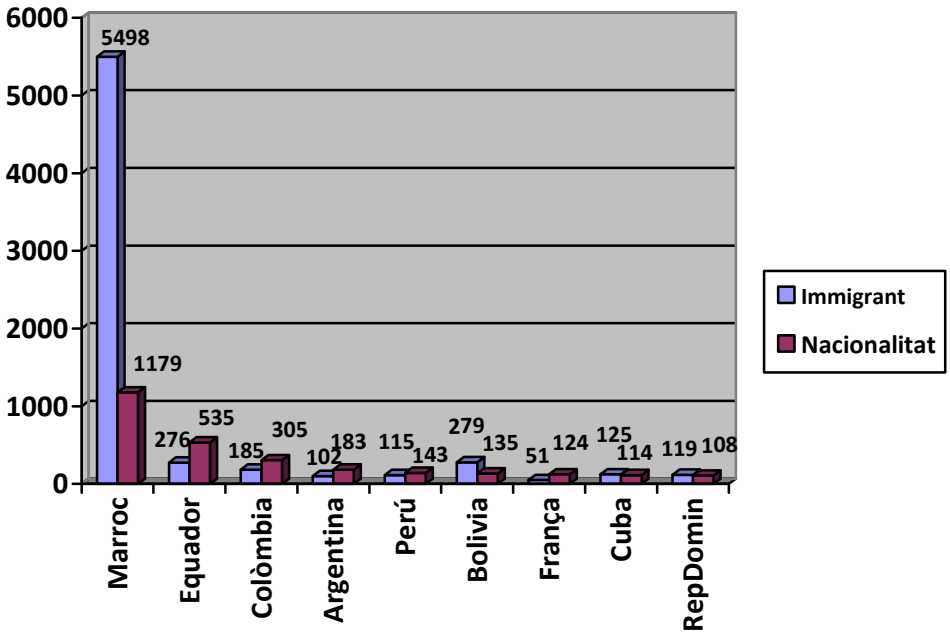

Evolució Nascuts a l'estranger amb nacionalitat espanyola- 2009- Juny 2015

ANY	Nascuts a:	Total	ANY	Nascuts a:	Total
XII-2009	Marroc	557	XII-2010	Marroc	615
	Equador	240		Equador	301
	Argentina	161		Argentina	165
	França	132		França	129
	Colòmbia	118		Colòmbia	155
	Cuba	65		Cuba	69
	Perú	65		Perú	75
	Alemanya	58		Alemanya	56
	Rep Domin.	58		Rep Domin	55
	Veneçuela	39		Veneçuela	45
	Bolívia	15		Bolívia	29
	...altres...			...altres...	
Total		**1.992 p**	Total		**2.203 p**

ANY	Nascuts a:	Total	ANY	Nascuts a:	Total
XII-2011	Marroc	666	XII-2012	Marroc	704
	Equador	378		Equador	436
	Argentina	165		Argentina	163
	França	126		França	122
	Colòmbia	193		Colòmbia	236
	Cuba	79		Cuba	80
	Perú	93		Perú	109

	Alemanya	53		Alemanya	53
	Rep Domin	66		Rep Domin	73
	Veneçuela	45		Veneçuela	49
	Bolívia	21		Bolívia	48
	...altres...			...altres...	
Total		**2.434 p**	Total		**2.653 p**

ANY	Nascuts a:	Total	ANY	Nascuts a:	Total
XII-2013	Marroc	846	**XII-2014**	Marroc	1059
	Equador	509		Equador	523
	Argentina	175		Colòmbia	293
	França	121		Argentina	176
	Colòmbia	263		Perú	135
	Cuba	94		França	122
	Bolívia	80		Bolívia	118
	Perú	128		Cuba	105
	Alemanya	54		Rep. Domin.	97
	Rep Domin	84		Brasil	61
	Veneçuela	50		Xile	59
	...altres...			...altres...	
Total		**3.037 p**	Total		**3.439 p**

ANY	Nascuts a:	Total
XII-2015	Marroc	1.179
	Equador	535
	Colòmbia	305
	Argentina	183
	Perú	143
	Bolívia	135
	França	124
	Cuba	114
	Rep Dominic	108
	Xile	66
	Brasil	61
	Veneçuela	64
	...altres...	
Total		**3.690 p**

Gràfica 9 a.

Comparativa 2009- Desembre 2015 Nascuts a l'estranger amb nacionalitat espanyola (per adquisició o per ascendència) dels principals grups.

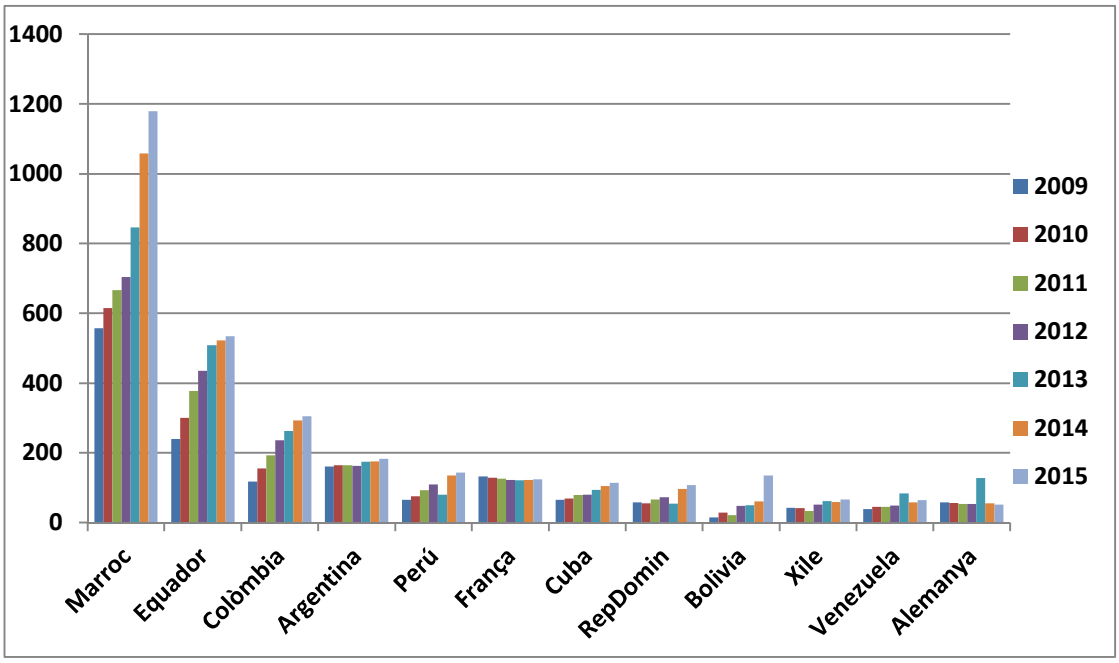

Gràfica 9b.Comparativa Estrangers i Nascuts a l'estranger amb nacionalitat espanyola: comparativa- Desembre 2015

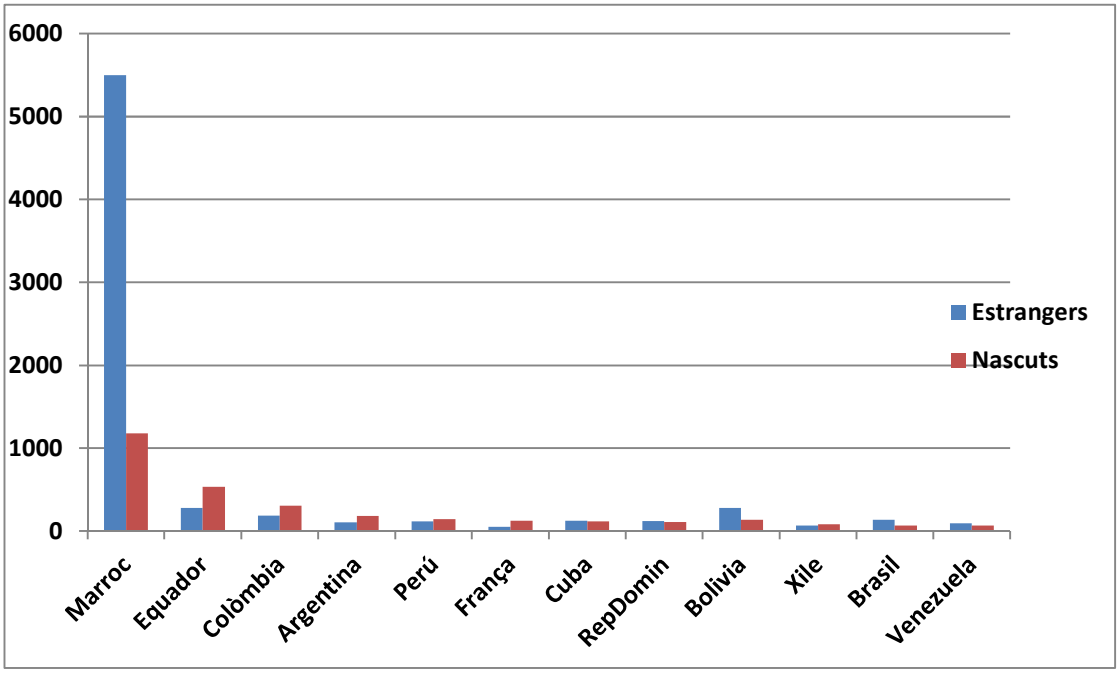

Per Continents :

• **EUROPA**	**XII/14: 2.707 // XII/15: 2.728 i 34 països (Variació : +21) Representa el 22'7% total imm**
• **ÀFRICA**	**XII/14: 6.616 // XII/15: 6.559 i 23 països (Variació :-57) Representa el 54'57% del total**
• **AMÈRICA**	**XII/14: 1.842 // XII/15: 1.802 i 23 països (Variació : -40) Representa el 15% del total**
• **ÀSIA**	**XII/14: 915 // XII/15: 926 i 21 països (Variació : +11) Representa el 7'7% del total**
• **OCEANIA**	**XII/14: 3 // XII/15: 2 i 1 país (Variació : -1) Representa el 0'01% del total**
• **Apàtrida / Descon**	**XII/14: 1 // XII/15: 1 (Variac:=) Representa el 0'008 % del total**

Total: XII/14: 12.084 // XII/15:12.018 : -66 hab

Gràfica 10- Continents %.

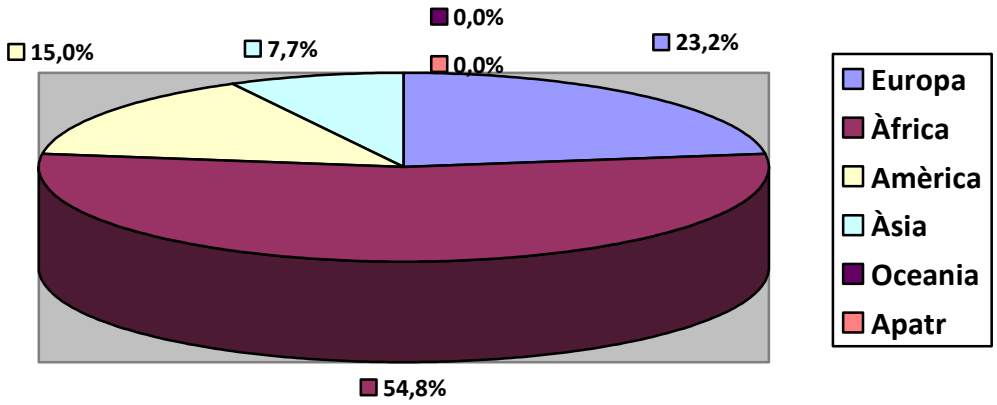

***<u>Evolució per barris de la ciutat (XII-14 // XII/15)</u>:**

MANRESA i BARRIS Total hab. Variació XII-14 XII-15	**Poblac. Estrang. XII-2014**	**Poblac. Estrang. XII-2015**	**Variac. XII-2014 XII-2015**	**Població 1r.Marroc % immigr. barri 2.Altres Prals. XII-2014**	**Població 1r Marroc % immigr. Barri 2. Altres Prals. XII-2015**	**Variac. XII-2014 XII-2015 1.Marr. 2.Altres P Variac.%**
<u>CIUTAT</u> 75.267 (XII-14) **75.475** **(XII-15)** **Variació:** **+208 hab**	12.084 16'05%	**12.018** **15'92%**	**-66** **-0'13%**	1)Marroc: 5.541 (7'36% ciutat) 2)Romania: 1.404 (1'86%) 3) Xina:622 (0'82%) 4)Senegal: 509 (0'67%) 5)Equador:308 (0'41%) 6)Bolivia:306 (0'40%)	**1)Marroc:** **5.498** **(7'28%** **ciutat)** **2)Romania.** **1.429** **(1'89%)** **3)Xina.604** **(0'80%)** **4)Senegal:** **517 (0'68%)** **5)Bolívia:279** **(0'37%)** **6)Equador:** **276 (0'36%)**	**1)-43** **(-0'77%)** **2)Rom:** **+25** **(+1'78%)** **3)Xin:-18** **(-2'89%)** **4)Sen. +8** **(+1'57%)** **5)Boliv -27** **(-8'8%)** **6)Eq:-32** **(-10'38%)**
<u>VALLDAURA</u> 5.899 (XII/2014) **6.044 (XII/15)** ---------- **Variació:** **+145 hab.**	1.235 20'93%	**1.269** **21%**	**+34** **+0'07%**	1)Marroc:558 (45'18% imm) 2)Romania:146 3)Xina: 123 4)Senegal: 67 5)Bolívia: 43 6)Equador:26	**1)Marroc:** **584 (45'02%** **imm)** **2) Romania:** **153** **3)Xina: 129** **4)Senegal:** **80** **5) Bolívia:31**	**1)+26** **(+4'66%)** **2)Rom +7** **(+4'79%)** **3)Xin:+6** **(+4'87%)** **4)Senegal:** **+13** **(+19'40%)** **5)Boliv +12** **(+27'90%)**
<u>ANTIC</u> 4.222 (XII/14) **4.170 (XII/15)** ---------- **Variació:** **-52 hab**	**1.405** **33'27%**	**1.332** **31'94%**	**-73** **-1'33%**	1)Marroc: 828 (58'9% imm) 2)Romania:107 3)Xina: 49 4)Senegal: 40 5)Polònia:31 6)Bolívia:31	**1) Marroc:** **758 (56'90%)** **2)Romania:** **103** **3)Xina: 39** **4)Senegal:** **42** **5)Bolívia:38** **6) Equador:** **31** **7)Polònia:23**	**1)-70** **(-8'45%)** **2)Rom.-4** **(-3'73%)** **3)Xina: -10** **(-20'4%)** **4)Seneg** **+2(+5%)** **5)Boliv:** **+7** **(+22'58%)** **Polon. -8**

MANRESA i BARRIS Total hab. Variació XII-14 XII-15	**Poblac. Estrang. XII-2014**	**Poblac. Estrang. XII-2015**	**Variac. XII-2014 XII-2015**	**Població 1r.Marroc % immigr. barri 2.Altres Prals. XII-2014**	**Població 1r Marroc % immigr. Barri 2. Altres Prals. XII-2015**	**Variac. XII-2014 XII-2015 1.Marr. 2.Altres P Variac.%**
PASSEIG i RODAL. 5.754 (XII/14) **5.729 (XII/15)** ---------- **Variació:** **-25 hab**	943 16'38%	**909** **15'85%**	**-35** **-0'53%**	1)Marroc: 361 (38'28% imm) 2)Roman: 86 3)Xina: 100 4)Equador: 39 5)Boliv: 38 6)Senegal:34	**1)Marroc: 369 (40'59% imm)** **2)Xina: 90** **3) Roman:89** **4)Seneg: 38** **6)Equador:28** **5)Bolivia:33 (Rep Domin. 28)**	**1)+8 (+2'21%)** **2)Xina:-10 (-10%)** **3)Rom.+3 (+3'48%)** **4)Seneg: +4 (+11'76%)** **5)Equad -11 (-28'20%)** **6)Boliv:-5 (-13'15%)**
VIC REMEI 5.866 (XII/14) **5.824 (XII/15)** ---------- **Variació:** **-42 hab**	1.284 21'88%	**1.268** **21'77%**	**-16** **-0'11%**	1)Marroc: 556 (43'3% imm) 2)Romania:138 3)Xina: 70 4)Senegal:52 5)Equador: 44 6) Bolivia: 34	**1)Marr. 566 (44'63% im)** **2)Romania: 133** **3) Xina:51** **4)Senegal: 48** **5)Equad:39** **Bolívia:37**	**1)Marr.-10 (-1'79%)** **2)Rom.-5 (-3'62%)** **3)Xina -19 (-27'14%)** **4)Sen -4 (-7'69%)** **5)Eq. -5 (-11'36%)** **Boliv. +3**
PLAÇA CATALUNYA SALDES 7.161 (XII/14) **7.114 (XII/15)** ---------- **Variació:** **-47 hab**	1.228 17'14%	**1.196** **16'81%**	**-32** **-0'33%**	1)Marroc: 547 (44'54% imm) 2)Roman: 180 3)Senegal:78 4)Xina:61 5)Equador:30 6)Bolívia: 25	**1) Marr.:533 (44'56%)** **2)Roman 171** **3)Senegal 67** **4)Xina:57** **5)Boliv:28** **Equad. 27**	**1)Marr -14 (-2'56%)** **2)Rom:-9 (-5%)** **3)Seneg -11 (-14'1%)** **4)Xina:-4 (-6'5%)** **5) Boliv +3 (+12%)** **Equad -2 (6'6%)**

MANRESA i BARRIS Total hab. Variació XII-14 XII-15	Poblac. Estrang. XII-2014	Poblac. Estrang. XII-2015	Variac. XII-2014 XII-2015	Població 1r.Marroc % immigr. barri 2.Altres Prals. XII-2014	Població 1r Marroc % immigr. Barri 2. Altres Prals. XII-2015	Variac. XII-2014 XII-2015 1.Marr. 2.Altres P Variac.%
MION PUIGBERENGUER 4.757 (XII/14) **4.746 (XII/15)** ---------- **Variació:** **-11 hab**	680 14'29%	**698** **14'70%**	**+18** **+0'41 %**	1)Marroc:316 (46'57%imm) 2)Roman:89 3)Xina:18 4)Bolívia: 26 5)Pakistan:18 6)Polònia: 17 (Senegal:11)	**1)Marroc: 330 (47'27%)** **2)Roman. 93** **3) Bolivia:24** **4)Senegal 19** **5)Polònia:18** **6)Xina: 15**	**1)Marr.+14 (+4'4%)** **2)Rom: +4 (+4'49%)** **3)Boliv -2 (-7'69%)** **4)Seneg +8 (+72'7%)** **5)Polòn +1 (+5'8%)**
POBLE NOU 6.170 (XII/14) **6.213 (XII/15)** ---------- **Variació:** **+43 hab**	944 15'3%	**949** **15'27%**	**+5** **-0'03%**	1)Marroc: 358 (37'92%imm) 2)Rom: 121 3)Senegal:52 4)Xina:41 5)Equador:29 6)Bolivia:27 (Hondures:25)	**1)Marroc:377 (39'72%)** **2)Roman 112** **3)Xina:39** **4)Senegal:34** **5)Hondur:25** **5)Brasil:24**	**1)Marr.+19 (+5'3%)** **2)Rom:-9 (-7'4%)** **3)Xina:-2 (-4'87%)** **4)Seneg-18 (-34'6%)** **5)Hond: =**
Ctra.SANTPEDOR 12.618 (XII/14) **12.884 (XII/15)** ---------- **Variació:** **+266 hab.**	1.395 11'05%	**1461** **11'34%**	**+66** **+0'29**	1)Marroc: 519 (37'2%imm) 2)Roman: 225 3)Xina:79 4)Polòn: 60 5)Senegal:41 6)Boliv: 36 (Ucraïna:26)	**1)Marroc:529 (36'20%)** **2)Roman.244** **3)Xina:81** **4)Polònia 62** **5)Senegal:46** **6)Ucraïna:35**	**1)Marr.+10 (+1'92%)** **2)Rom: +19 (+8'44%)** **3)Xina:+2 (+2'53%)** **4) Polòn+2 (+3'33%)** **5)Seneg+5 (+12'1%)**
SGDA. FAMILIA 7.291 (XII/14) **7.278 (XII/15)** ---------- **Variació:** **-13**	1.073 14'71%	**1.079** **14'82%**	**+6** **+0'11%**	1)Marroc: 473 (44'08%imm) 2)Roman: 118 3)Seneg: 70 4)Xina: 47 5)Equador: 38	**1)Marroc 478 (44'30%imm)** **2)Roman. 121** **3)Senegal 78** **4)Xina:62** **5)Equad.28**	**1)Marr.+5 (+1'05%)** **2)Rom.+3 (+2'54%)** **3)Sen +8 (+11'42%)** **4)Xin.+25 (+53'19%)** **5)Equad-10 (+26'31%)**

MANRESA i BARRIS Total hab. Variació XII-14 XII-15	Poblac. Estrang. XII-2014	Poblac. Estrang. XII-2015	Variac. XII-2014 XII-2015	Població 1r.Marroc % immigr. barri 2.Altres Prals. XII-2014	Població 1r Marroc % immigr. Barri 2. Altres Prals. XII-2015	Variac. XII-2014 XII-2015 1.Marr. 2.Altres P Variac.%
FONT dels CAPELLANS 2.391 (XII/14) **2.364 (XII/15)** ---------- **Variació:** **-27 hab**	299 12'50%	**307** **12'98%**	**+8** **+0'48%**	1)Marroc: 127 (42'47%imm) 2)Rom.49 3)Senegal :12 4)Polònia:15 5)Guinea: 10 (Xina:5)	**1)Marroc 121 (39'41% im)** **2)Roman. 53** **3)Polònia 19** **4)Seneg. 14** **5) Xina:11**	**1)Marr. -6 (-4'72%)** **2)Roman. +4 (+8'1%)** **3)Polòn:-4 (-26'6%)** **4)Seneg +2 (+16'6%)** **5)Xina +6 (+120%)**
ESCODINES 5.339 (XII/14) **5.378 (XII/15)** ---------- **Variació:** **+39 hab**	1.074 20'11%	**1.078** **20'04%**	**+4** **-0'07%**	1)Marroc:599 (55'7%imm) 2)Roman: 100 3)Seneg: 32 4)Equad: 24 5)Índia: 24 6) Polòn :19 (Xina:20) (Rus 19) (Gàmbia:15)	**1)Marroc 590 (54'73%)** **2)Roman 109** **3)Senegal 35** **4)Xina i Rússia: 17** **5)India:21**	**1)Marr.-9 (-1'5%)** **2)Rom.+9 (+9%)** **3)Sen. +3 (+9'37%)** **4)Xina:-3 (-15%)** **Rúss. -2 (-10'5%)** **Índia:-3 (-12'5%)**
BALCONADA 2.036 (XII/14) **2.010 (XII/15)** ---------- **Variació:** **-26 hab**	84 4'12%	**90** **4'47%**	**+6** **+0'35%**	1)Marroc:30 (35'7%imm) 2)Roman: 10 3)Ucraïna: 9 4)Moldàvia:6 (G. Equat. 3)	**1)Marroc 36 (40%)** **2)Roman 11** **3)Ucraïna 7** **4)Guin. Eq i Moldàv. 5**	**1)Marr.+6 (+20%)** **2)Rom +1 (+10%)** **3)Ucraïn.-2 (-22'2%)** **4)Moldav: -1 (-16'6%)** **G.Equat.+2 (+66'6%)**
VILADORDIS 1.105 (XII/14) **1.073 (XII/15)** ---------- **Variació:** **-32 hab**	95 8'59%	**78** **7'27%**	**-17** **-1'32%**	1)Marroc: 36 (37'89%imm) 2)Roman: 21 3) Polòn i Senegal: 4 (Xina:2)	**1)Marroc 24 (30'77%)** **2) Roman. 20** **3)Xina: 6** **4) Polòn 4**	**1)Marr -12 (-33'3%)** **2)Rom: -1 (-4'76%)** **3)Xina +4 (200%)** **4)Polon: =**

MANRESA i BARRIS Total hab. Variació XII-14 XII-15	Poblac. Estrang. XII-2014	Poblac. Estrang. XII-2015	Variac. XII-2014 XII-2015	Població 1r.Marroc % immigr. barri 2.Altres Prals. XII-2014	Població 1r Marroc % immigr. Barri 2. Altres Prals. XII-2015	Variac. XII-2014 XII-2015 1.Marr. 2.Altres P Variac.%
SANT PAU 484 (XII/14) **482 (XII/15)** ---------- **Variació:** **-2 hab**	51 10'53%	**51** **10'58%**	**=** **+0'05%**	1)Marroc: 29 (56'86%imm) 2)Xina:6 3) Guinea: 4 (Ucraïna:1)	**1)Marroc:29 (56'86%)** **2)Xina:6** **3) Guinea:4**	**1)Marr.=** **2)Xina =** **3) Guin =**
P. IGNASI PUIG 921 (XII/14) **909 (XII/15)** ---------- **Variació:** **-12 hab**	120 13'03%	**111** **12'21%**	**-9** **-0'82%**	1)Marroc: 94 (78'3%imm) 2)Roman i Seneg :3 (Rep Dom:2)	**1)Marroc 84 (75'67%)** **2)Gàmbia:6** **3) Roman 4** **Rep Domin. 4**	**1)Marr.-10 (-10'63%)** **2)Rom +1 (+33'3%)** **Rep Dom +2 (+100%)**
GUIX PJDA. ROJA 647(XII/14) **636(XII/15)** **----------** **Variació:** **-11hab**	61 9'42%	**52** **8'17%**	**-9** **-1,25%**	1)Marroc: 43 (70'49%imm) 2)Senegal: 5 3)Guinea:3	**1)Marroc 36 (69'23%)** **2)Seneg. 4** **3)Guinea:3**	**1)Marr. -7 (-16'27%)** **2)Sen -1 (-20%)** **3)Guinea=**
FARR-COMTALS OLLER-SUANYA 990 (XII/14) **995 (XII/15)** ---------- **Variació:** **+5**	63 6'36%	**57** **5'72%**	**-6** **-0'64%**	1)Marroc: 38 (60'31%imm) 2)Senegal:5 3)Romania:4 4)Ucraïna:4	**1)Marroc: 31 (54'38% im)** **2)Roman. 8** **3)Senegal i Ucraïna:4**	**1)Marr.-7 (-18'42%)** **3)Rom +4 (-100%)** **2) Sen:-1 (+20%)** **4)Ucra. =**
CAL GRAVAT 1.616 (XII/14) **1.626 (XII/15)** ---------- **Variació:** **+10 hab**	50 3'09%	**34** **2'09%**	**-16** **-1%**	1)Marroc: 29 (58%imm) 2)Roman: 4 3)Senegal i Cuba: 3 (Colòmb.2)	**1)Marroc 23 (67'64%)** **2)Cuba :3** **3)Senegal: 2 (Colòmbia:1)**	**1)Marr. -6 (-20'69%)** **2) Cuba.=** **3)Seneg:-2 (-66'6%)** **4)Colòm.-1 (-50%)**

Gràfica 11 A:

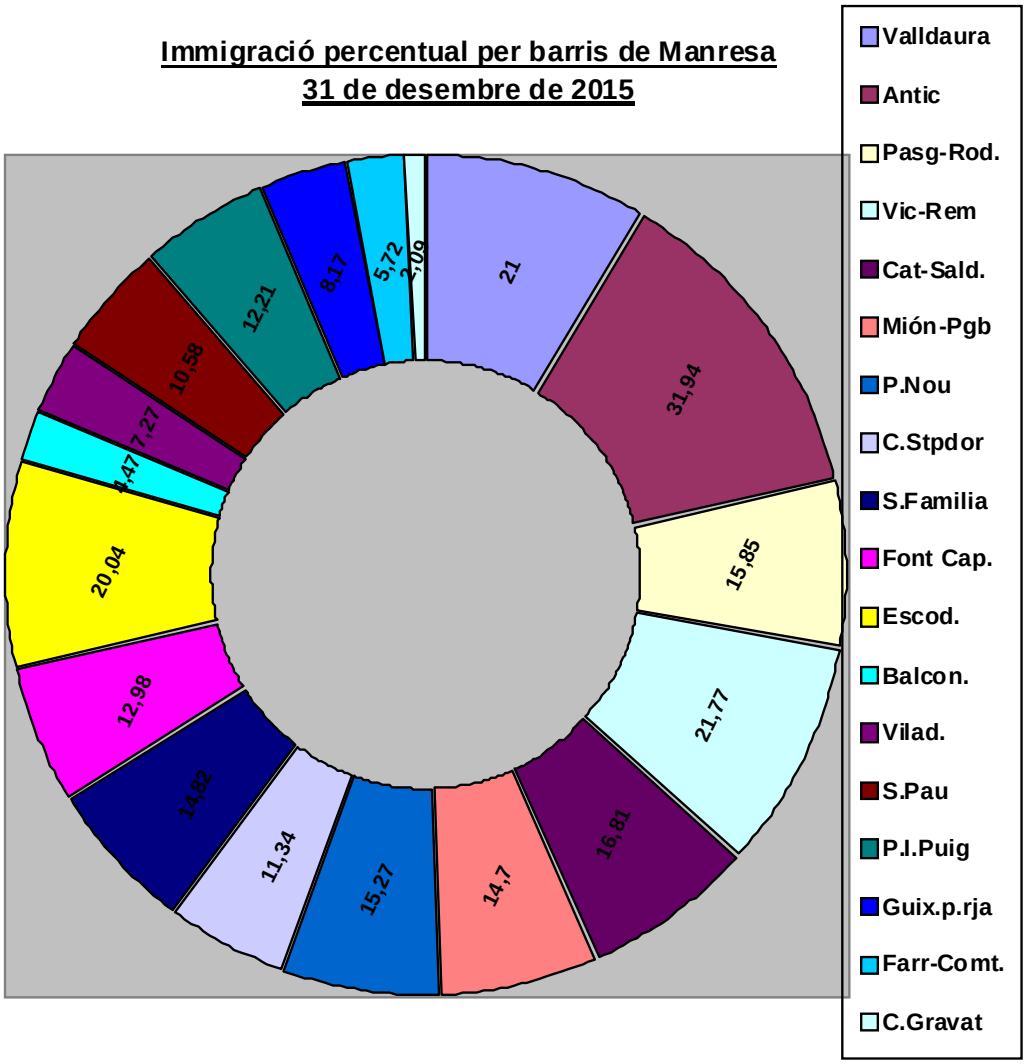

Quadre edats a Manresa (30/ XII / 2015)

EDATS	HOMES	DONES	TOTAS
0-5	2501	2312	4.813
6-10	2212	2104	4.316
11-15	1967	1731	3.698
16-20	1808	1692	3.500
21-25	1823	1771	3.594
26-30	1874	2035	3.909
31-35	2522	2566	5.088
36-40	3423	3163	6.586
41-45	3321	2924	6.245
46-50	2958	2753	5.711
51-55	2647	2579	5.226
56-60	2292	2409	4.701
61-65	1923	2039	3.962

66-70	1656	1994	3.650
71-75	1342	1731	3.073
76-80	1045	1509	2.554
81-85	967	1599	2566
86-90	491	1001	1.492
91-95	192	449	641
96-100	24	106	130
+100	1	19	20
TOTAL	36.989 (49%)	38.486 (51%)	75.475

Gràfica 11 B: Piràmide d'edats total ciutat i Immigració

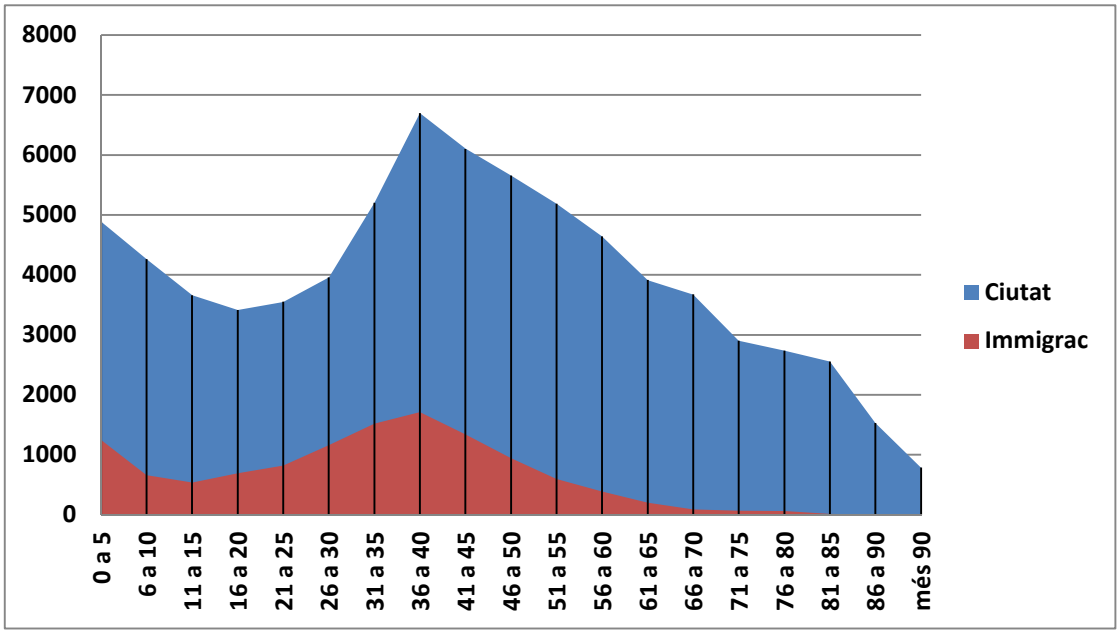

Gràfica 11C: Piràmide d'edats per gènere total ciutat i Immigració

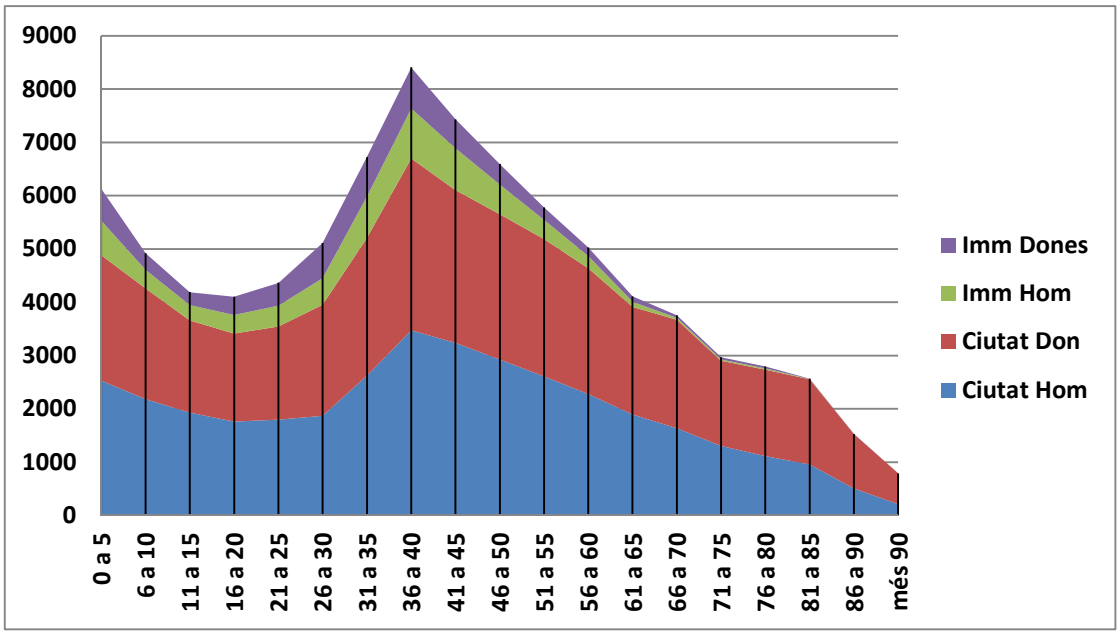

Quadre edats estrangers a Manresa (31/XII/2015)

EDATS	HOMES	DONES	TOTAS
0-5	645	602	1247
6-10	347	312	659
11-15	292	242	534
16-20	349	341	690
21-25	389	427	816
26-30	496	663	1159
31-35	774	746	1520
36-40	936	772	1708
41-45	788	547	1335
46-50	559	382	941
51-55	357	238	595
56-60	230	158	388
61-65	99	99	198
66-70	36	49	85
71-75	26	44	68
76-80	24	34	58
81-85	6	5	11
86-90	1	1	2
+90	2	2	4
TOTAL	6.356 (52'88%)	5.662 (47'11%)	12.018

Gràfica 12: Població estrangera per gènere

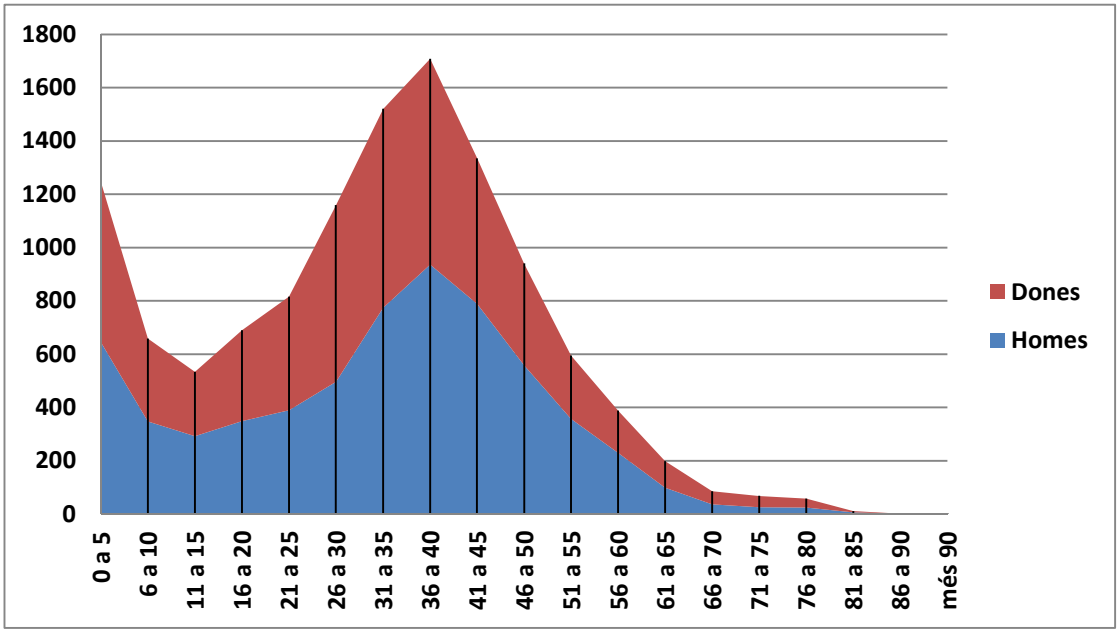

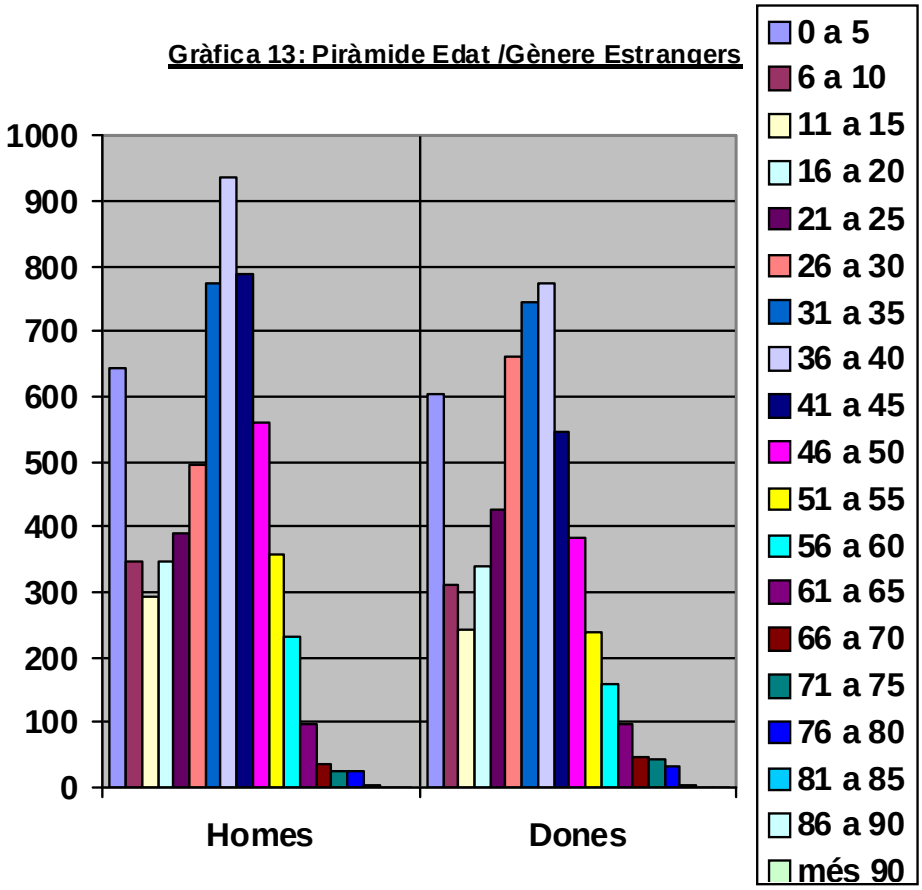

Grups d'edat població estrang. i total ciutat –comparativa XII-14 //XII-15

	Totals IMMIGRAC XII/14 XII/15	Total CIUTAT XII/14 XII/15	% Immigr. sobre total grup edat XII/14-XII/15	Població Autòct. i % XII/14- XII/15
0-5	1.360 **1247** **Variac: -113**	4.938 **4.813** **Variac: -125**	27'54% **25'8%** **Variac: -1'74%**	3.578 (72'45%) **3.566(74'09%)** **-12 p** **Variac %: +1'64%**
6-15	1.228 **1.193** **Variac: -35**	7.842 **8.014** **Variac: +172**	15'64% **14'88%** **Variac: -0'76%**	6.614 (84'34%) **6.821 (85'11%)** **+207 p** **Variac %: +0'77%**
16-35	4.333 **4.185** **Variac: -148**	16.401 **16.091** **Variac: -310**	26'41% **26%** **Variac: -0'41%**	12.068 (73'58%) **11.906 (73'99%)** **-162 p** **Variac %: +0'41%**

36-50	3.872 **3.984** **Variac: +112**	18.408 **18.542** **Variac: +134**	21'03% **21'48%** **Variac: +0'45%**	14.536(78'96%) **14.558 (78'51%)** **+22 p** **Variac %: -0'45%**
51-65	1.077 **1.181** **Variac: +104**	13.556 **13.889** **Variac: +333**	7'94% **8'50%** **Variac: +0'56%**	12.479 (92'05%) **12.708 (91'49%)** **+229 p** **Variac %: -0'56%**
+65	214 **228** **Variac: +14**	14.122 **14.126** **Variac: +4**	1'51% **1'61%** **Variac: +0'1%**	13.908 (98'48%) **13.898 (98'38%)** **-10 p** **Variac %: -0'1%**
Total VI 14	12.084 **12.018** **Variac: -66**	75.267 **75.475** **Variac. +208**	16'05% **15'92%** **(-0'13%)**	63.183 (83'94%) **63.457 (84'07%)** **+274 p** **(+0'13%)**

Altre grup d'edat significatiu (Minoria d'edat fins edat laboral):

dat	Immig/estrang	Total grup edat ciutat	Immigrats %
0-16	XII/14: 2.703 **XII/15: 2.569** **Variac: -134 p.**	XII/14: 13.426 **XII/15: 13.568** **Variac: +142 p**	XII/14: 20'13% **XII/15: 18'93%** **del total.** **-1'2%**

Gràfica 14: Comparativa % Immigració -piràmide d'edats

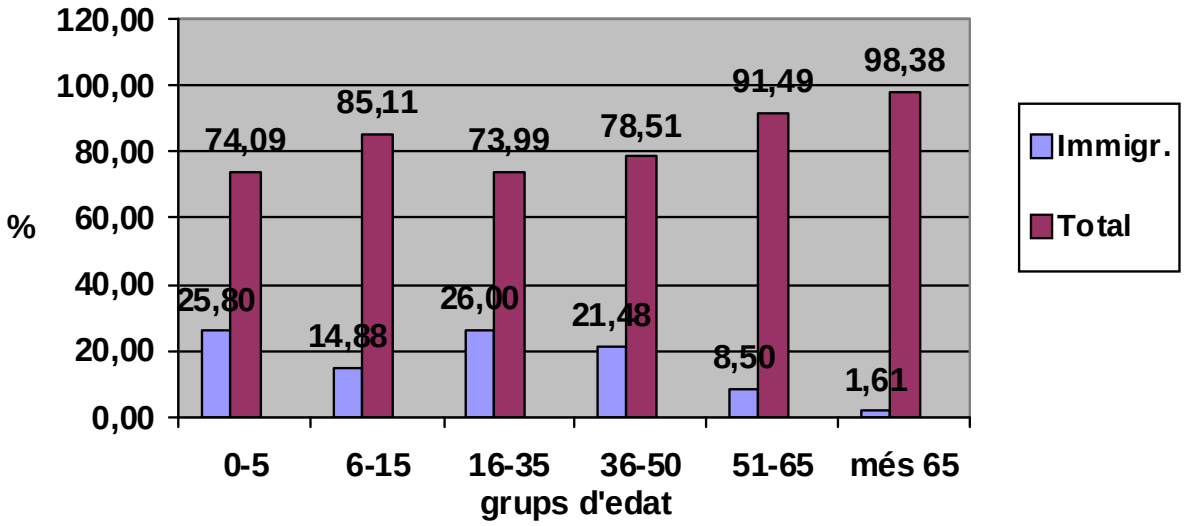

Nacionalitat Estrangera- Nascuts a Manresa (31 desembre- 2015)

Grup edat	Nascuts país i nacionalitat estrangera XII/14 XII/15 % sobre el total d'edat XII/15	Total Immigració per grup edat XII/14 XII/15
0-5	1.127 **1.010** **(-117)** **(71'98%)**	1.360 **1.247** **(-113)**
6-10	308 **343** **(+35)** **(24'44%)**	667 **659** **(-8)**
11-15	27 **41** **(+14)** **(2'92%)**	561 **534** **(-27)**
16-20	5 **6** **(+1)** **(0'42%)**	712 **690** **(-22)**
+20	4 **3** **(-1)** **(-0'07%)**	8.784 **8.888** **(+104)**
Totals XII/14 **XII/15**	1.471 **1.403** **Variac:** **-68**	12.084 **12.018** **-66**

Nacionalitats principals nascuts aquí (31-XII-2014//31-XII-2015).
Total: 1.403 (-68 respecte desembre 14)

(Tot i néixer aquí tenen la nacionalitat estrangera dels seus progenitors)

1. **Marroc** . XII /14: 953 // **XII/15: 896 . Variac: -57**

2. **Romania** . XII / 14: 104 **// XII/15: 109 . Variac: +5**

3. **Xina .** XII / 14: 97 **// XII/15: 84. Variac: -13**

4. **Senegal** . XII / 14: 56 **// XII/15: 52. Variac: -4**

5. **Guinea C** . XII / 14: 32 **// XII/15: 29. Variac: -3**

6. **Nigèria** . XII / 14: 24 **// XII/15: 28. Variac: +4**

7. **Ucraïna** . XII /14: 21 **// XII/15: 16. Variac: -5**

8. **Polònia** . XII /14: 17 **// XII/15: 17. Variac: =**

9. **Ghana**: XII / 14: 19 **// XII/15: 12. Variac: +1**

10. **Equador**: XII/14:12 **// XII/15: 13. Variac:+3**

11. **Rússia** . XII /14: 16 **// XII/15: 16. Variac: -1**

Bolívia: XII/14:12 // **XII/15: 15. Varac: +3**

12. **Altres: Gàmbia: 10 (-1)**

Nuclis de convivència residents a la ciutat:
(famílies amb tots els membres estranger)

Nº.hab.	Nº.llars//nº hab.//
1	900 = 900
2	509 = 1.018
3	482 = 1.446
4	446 = 1.784
5	260 = 1.300
6	127 = 762
7	54 = 378
8	25 = 200
9	13 = 117
10	5 = 50
11	2 = 22
12	3 = 36
13	3 = 39
	8.084 hab (XII/2014) **8.052 hab (XII/2015): -32 hab.** **66'99%** del total d'imm. (-0'68% del percentatge respecte desembre 14) **2.829 llars**. Pro mig 2'84 hab/llar

EVOLUCIÓ ARRIBADA POBLACIÓ IMMIGRADA ESTRANGERA (2011-15)

MESOS 2011	MENORS	MAJORS	Total
Gener Febrer 2011	55 (31+24)	243 (127+116)	298
Març Abril 2011	54 (26+28)	266 (130+133)	317
Maig Juny 2011	56 (35+21)	247 (136+111)	303

Juliol Agost 2011	61 (34+27)	234 (119+115)	295
Setembre Octubre 2011	71 (35+36)	296 (157+139)	367
Novembre Desembre 2011	38 (14+24)	202 (100+102)	240
TOTAL Gener-Desembre	335	1488	1.823

MESOS 2012	MENORS	MAJORS	Total
Gener Febrer 2012	49	249	298
Març Abril 2012	46	184	230
Maig Juny 2012	51	143	194
Juliol Agost 2012	37	145	182
Setembre Octubre 2012	58	184	242
Novembre Desembre 2012	33	152	185
TOTALS Gener-Desembre	274	1.057	1.331

MESOS 2013	MENORS	MAJORS	Total
Gener Febrer 2013	25+17= 42	81+82= 163	205
Març Abril 2013	12+16= 28	69+71=140	168
Maig Juny 2013	12+13= 25	60+78= 138	163
Juliol Agost 2013	19+13= 32	64+ 57= 121	153
Setembre Octubre 2013	39+15= 54	84+76=160	214
Novembre Desembre 2013	21+12= 33	94+62= 156	189
TOTALS Gener-Desembre	214	878	1092

MESOS 2014	MENORS	MAJORS	Total
Gener Febrer 2014	25 + 13= 38	71+ 66 = 137	175

Març Abril 2014	24 + 17 =41	98 + 68 =166	207
Maig Juny 2014	11+13= 24	61+74=135	159
Juliol Agost 2014	28 + 17= 45	55 + 70= 125	170
Setembre Octubre 2014	48+29= 77	109+98= 207	284
Novembre Desembre 2014	17 + 14= 31	81 + 62 = 143	174
Total any	256	913	1.169

MESOS 2015	MENORS	MAJORS	Total
Gener Febrer 2015	24+21= 45	75+76= 151	196
Març Abril 2015	13 +23= 36	81+93= 174	212
Maig Juny 2015	19+21= 40	84+102=186	226
Juliol Agost 2015	19 + 22= 41	82 + 85 = 167	208
Setembre Octubre 2015	42 + 31= 73	122 + 124= 246	319
Novembre Desembre 2015	20 + 24= 44	97 + 82= 179	223
Total 2015	279	1.103	1.382

Gràfica 15 (Evolució de les arribades):

Comparativa 2008-2015 : % Immigració -piràmide d'edats

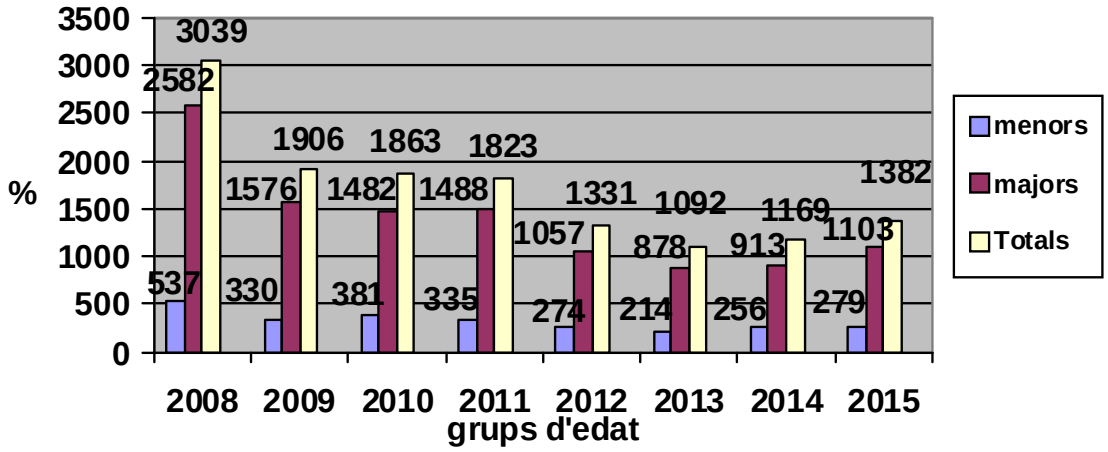

Comentaris a les dades.

Com cada mig any, presentem les dades del padró municipal de Manresa, en aquest cas a **31 de desembre de 2015** (dades provisionals, pendents de l'acceptació final de l'INE). Al llarg del document , podem veure comparatives respecte altres anys i respecte al darrer recompte treballat (del desembre del 2014). En certs quadres es fa una evolució de més llarg termini aportant dades de diferents anys, fet que ens permet veure millor els canvis i tendències.

Com s'ha anat veient a les anàlisis estadístiques dels darrers anys, es fa evident com ha anat afectant la crisi econòmica viscuda al llarg dels darrers anys sobre el conjunt de la població i en concret sobre la població immigrada, grup especialment vulnerable a la crisi. S'ha donat i es dona, un procés de pèrdua de població tant en el conjunt de la ciutat com entre la població d'origen estranger. Aquesta situació es pot generalitzar en el conjunt català i espanyol, on es perd població tant immigrada com autòctona (Segons dades de l'INE: a Gener del 2015 en el conjunt espanyol, s'han perdut 72.355 p respecte gener del 2014, i a Catalunya -25.105 p Al Bages hi hauria el 10'25% d'estrangers i el 13'7% en el conjunt de Catalunya-Font: IDESCAT.) És d'interès remarcar que una part de la pèrdua de població estrangera, tant a Manresa com a Catalunya i Espanya, es deguda a l'adquisició de nacionalitat espanyola (Espanya és un dels països europeus que més nacionalitats dona als estrangers. El 2013 va ser concedida a 225.793 estrangers, la xifra més alta de la UE)

Amb tot, i a l'actual recompte, la ciutat guanya **+187 hab**, i en comparativa anual (de desembre 14 a desembre 15) **+208 hab**. S'haurà d'anat veient als següents recomptes si això és un fet puntual o no. La ciutat es manté per sobre dels 75.00 hab, en concret **75.475 p,** tot i que ens estem movent en dades encara no reconegudes per l'INE, i cal recordar que s'ha parlat molt sobre la pèrdua de la barrera dels 75.000 hab a la premsa degut al recompte oficial de l'INE de certes dades.

Centrant la nostra anàlisi en la població immigrada estrangera, veiem que al llarg d'aquest darrer mig any s'ha guanyat **+172 p**., trencant una tendència a la baixa, i en perspectiva d'un any vista (de desembre 14 a desembre 15) es veuria una pèrdua **-66 p** Tot plegat pot ser un símptoma de frenada en la pèrdua.

La població immigrada suposa el **15'92%** del total de població de la ciutat (**12.018 p**), amb augment percentual de **+0'19%** de juny a desembre. Estaríem una mica per sobre del percentatge de l'any 2007.

Com dèiem en anteriors recomptes, cal recordar la importància que ha adquirit al llarg de la crisi els moviments interns de població immigrada dins l'estat a la recerca d'oportunitats laborals, així com cap a la resta de l'Europa comunitària (especialment cap a França, Bèlgica, o Alemanya), tot i les limitacions existents en els requisits legals que s'exigeixen per residir-hi (tant per població no comunitària, com la comunitària, com seria el cas de molts estrangers nacionalitzats espanyols).
Part important de la població estrangera que arriba al servei d'Acollida de la Oficina Municipal d'Informació- OAC ho fa no tant des del país d'origen sinó

des d'altres comunitats autònomes o dins de Catalunya : el **68'6%** del total, segons dades de la memòria de l'Agent d'Acollida (el 2014 va ser del 74'5%), donant-se un augment dels qui venen directament de l'estranger: el **31'4%** (El 2014 va ser del 25'5%, el 2013 del 25% i el 2012 del 20%)

El total de països amb representació a la ciutat és de **103**

PAÏSOS:

- Per col·lectius, la població originària del **Marroc** és el primer col·lectiu immigrat resident a la ciutat, i representa el **45'74%** del total d'immigració, i el **7'28%** de la població de la ciutat. Tal i com comentàvem en relació al total de població estrangera, veiem com en aquest col·lectiu també es dona un augment el darrer mig any (**+81 p**) i una pèrdua en comparativa anual (**-43**). Hi ha una lleugera major representació masculina (53'45%)
  Cal remarcar que existeixen **1.179 p** que han adquirit la nacionalitat espanyola tot i ser marroquins d'origen (que representaria el **21'44%** del total de la població marroquina), amb un increment de +**120 p** respecte desembre passat. (veure Gràfica 8 pp.17 per aquest grup nacional i per la resta)

En referència a la resta de col·lectius estrangers, la situació principal és la següent:

- El **col·lectiu romanès**, format per **1.429 p** és el segon de la ciutat, i guanya **+25 p** al llarg de l'any (és un dels pocs que en guanya). Representa l'**11'89%** del total d'immigració, i l'**1'89%** de la població de la ciutat. La diferència per gènere no és significativa.

- El **col·lectiu xinès** és el tercer amb major presència a Manresa, amb **604** p. Te una pèrdua al llarg de l' any de **-18 p.** Representa el **5'02%** del total de la població estrangera. Te una major representació masculina (el 53'14%).
  En referència a població nascuda a la Xina amb nacionalitat espanyola es poden comptar **42 p,** que representarien només el **6'95%** del total de xinesos residents **(604)**. Del total de nacionalitzats, el 73'8% son dones, cosa que ens fa pensar en la importància d'adopcions internacionals

- El **col·lectiu senegalès**, És un dels grups que havia anat perdent població des de fa temps, si bé el darrer recompte comparatiu anual trobaríem un **+8 p** que sembla trencar la tendència. El total de població se situa en **517 p** i representa el **4'3 %** del total d'estrangers de la ciutat.. Com també és habitual al llarg dels anys, hi ha una àmplia sobre representació masculina (homes: **73'11%** //dones: **26'88%**). Del total de població nascuda al Senegal amb nacionalitat espanyola hi ha **67 p** (14p més que les dades de desembre del 14), que representen l'12'96% del total de senegalesos residents (517 p)

- El **col·lectiu bolivià** és un dels llatinoamericans on s'ha anat donant pèrdua de població degut a la situació de crisi i a l'adquisició de nacionalitat espanyola (com el cas equatorià)
  Compta amb un total de **279 p**, i ha tingut una pèrdua de **-27 p** des de desembre del 14. En aquest grup nacional, el segment femení és major que el masculí (**59'14%** de dones) potser lligat al mercat laboral.
  El grup de nacionalitat espanyola nascuts a Bolívia és molt inferior numèrica i percentualment al cas equatorià, però puja a **135 p** (amb un increment des de desembre de de + **17p),** i representaria el **48'38%**del total de bolivians residents (279 p).

- El **col·lectiu equatorià** és qui presenta una major pèrdua de població entre la població estrangera al llarg dels anys de crisi, i en el cas del total de població, ha passat per sota del bolivià. Compta amb **276 p**, i ha perdut **-32** des de desembre (només una el darrer mig any).
  El moment de major volum de representació a la ciutat va ser el **XII-06** arribant a **786 p**, és a dir, al llarg d'aquests anys ha perdut **-510 p (**el **-64'88%),** això sense tenir en compte l'adquisició de nacionalitat espanyola, que ha estat molt important.**.**
  És un dels casos on s'han de valorar diversos factors explicatius:
  Com altres països llatinoamericans existeix una major facilitat legal per adquirir la nacionalitat espanyola, cosa que influeix en el descens de representació. En concret podem comptar **535 p** nascudes a l'Equador però amb nacionalitat espanyola (**+12 p** al llarg de l'any), xifra que representa el **193'84%** del total d'equatorians de la ciutat (276 p); aquest important factor sumat a la no arribada de nous contingents, faria minvar els percentatges
  Part de la població ha marxat cap a altres països europeus (al disposar de DNI o permís europeu, poden tenir una major facilitat en aquesta mobilitat en contrast amb altres col·lectius, tot i les limitacions que existeixen en els requisits legals per establir-se tot i ser membre UE)
  Altra part ha retornat al seu país, on fa un temps viu una recuperació econòmica

- **Polònia**, amb **256 p**, perd **-6 p** al llarg de l'any en un procés que ve de temps.
- **Ucraïna:** Compta amb **219 p**, augmentant **+15 p**, i passant per davant del col·lectiu colombià. Te una major representació femenina (51'14%)

- **Colòmbia**, també és un dels països llatinoamericans junt a Equador i Bolívia, que van perdent població. Queda amb **185 hab,** perdent **-3 p** des de desembre del 14.
  També és un dels col·lectius on cal fixar-se amb l'adquisició de nacionalitat espanyola com a factor explicatiu en part de la pèrdua de població. En concret hi ha **305 p** nascudes a Colòmbia però amb nacionalitat espanyola (**+12p** des de desembre del 14), que representa el **164'86%** del total de colombians (185 p).

De la resta, podem remarcar:

- Perden població **Ghana (-17); Guinea Conakry (-15); Bulgària** (**-13); Rússia (-8); Rep Dominicana (-8); Portugal i Xile (-6);Camerun (-5).**

  Altres països on cal remarcar la importància de l'adquisició de la nacionalitat espanyola, i que pot explicar part de la pèrdua de contingents per nacionalitat, destacaríem el cas d'**Argentina:** Amb **102 p,** i sense variació anual. Seria un cas a part, per la important migració espanyola i italiana al llarg dels ss. XIX i primera meitat del XX, fet que ha donat lloc a moltes persones amb doble nacionalitat o que l'ha pogut adquirir els darrers anys a través del seu ascendent. En el cas argentí, trobem que hi ha **183 p** amb nacionalitat espanyola i que representen el **179'41 %**

Països que guanyen població:

Hondures, amb 134 p (**+17p**); **Índia** amb 126 p (**+15 p**); **Brasil,** amb 134 p (**+13p**); **Pakistan**, amb 135 p (**+9p**); **Moldàvia**, amb 62 p (**+8**)**;** **Cuba,** amb 125 p (**+5p**); **Mali,** amb 33 p (**+5p**); **Algèria,** amb 38 p **(+5p**). Dels europeus (UE) **Itàlia,** amb 171 p (**+12p**); i **França**, amb 51 p (**+5p)**

En les **gràfiques d'evolució de les nacionalitats** amb principal presència (pp.10-14): **Marroc, Romania, Xina, Senegal, Equador, Bolívia, Polònia**, i **Colòmbia** podem veure l'evolució i tendència principal dins un període d'anys (des del 2006 -per tant abans de la crisi i en època de creixement- i fins l'actualitat**). Equador** principalment, però també **Bolívia**, **Senegal** i **Colòmbia**, mostren una clara línia descendent més o menys pronunciada segons el cas

ZONES GEOGRÀFIQUES i CONTINENTS:

Dins les pèrdues o guanys de població, per zones geogràfiques podem veure les següents evolucions:

- **Europa occidental** : Hi veiem un guany de població anual de **+10 p** (l'any passat va perdre -70). Destaquem Itàlia (**+12p**)
- **L'Est europeu**: Aquest conjunt de països guanya **+11 p**, quedant en **2.314 p** . A destacar països com **Romania** (**+25 p**); **Moldàvia** (**+8**), i en canvi perden altres **Polònia** (**-6 p**) ; **Bulgària** (**-13p**) i **Rússia** (**-8 p**)
- **L'Orient Llunyà**: En conjunt perd només **-1 hab**. Destaquem **Xina** (**-18**)
- **Magrib:** La primera zona geogràfica tradicional emissora d'immigració (degut al pes del Marroc) sofreix una pèrdua anual de **-33 p** (molt menor a la pèrdua del mig any que pujava a **-130 p)** (**Marroc** sol ja perd **-43 p**)
- **Sud Amèrica:** La primera regió amb major pèrdua de població, en concret **-45 p** (també molt menor en proporció als **-228p** que va perdre el 2014) . Els principals països amb pèrdua son: **Equador** (**-32p**) i **Bolívia** (**-27p**)
- **Els països Subsaharians** tenen una pèrdua anual de **-24 p** (la mateixa que mig any), destacant **Ghana** (**-17 p**) i **Guinea C** (**-15 p**)
- **Regions com: Centre Amèrica-Carib** guanyen **+8** i **Pròxim Orient** +12 **Nord Amèrica** perd **-3**

Per continents, **Àfrica**, amb **23 països** representats , suposa el primer origen per volum total de població: **6.559 p**, el **8'69%** de la població de la ciutat, i el **54'57%** del total d'estrangers empadronats, amb un descens anual de -57 p(el descens de mig any era **-154** p). El **Marroc**, ell sol amb **5.498 p**., suposa el **83'82%** del total d'Àfrica.

La població provinent del conjunt d'**Europa**, originària de **34 països** diferents, suma **2.728p**, amb un augment de **+21 p**. Suposa el **22'7%** del total d'immigració de la ciutat . **Romania**, amb **1.429 p**, (**+25** p/ any), suposa el **52'38 %** del total europeu.

Els provinents del **continent americà**, originaris de **23 països,** sumen **1.802 p** i es dona una pèrdua anual de **-40 p**. La immigració provinent del continent americà suposa el **15%** del total . Sud Amèrica suposa el **74'30%** del total**.**

D'**Àsia** provenen **926 hab**, originaris de **21 països**, augmentant en **+11 p.** Representen el **7'7%** del total de la població estrangera. El col·lectiu xinès (**613p**), ell sol significa el **65'22%** del total asiàtic.

Oceania només compta amb **2 persones**, i es te constància d'una persona apàtrida i una sense relacions diplomàtiques.

<u>BARRIS</u>:

La població immigrada resident a Manresa es distribueix pel conjunt de la ciutat, donant-se variacions percentuals i per orígens importants entre ells.

El col·lectiu **marroquí** és el primer a tots els barris de la ciutat , seguit del **romanès** (ocuparia el segon lloc a **15 barris** de la ciutat, 2 mes que el recompte anterior); a 2 barris, **senegalesos** (a **Guix Pujada Roja i Farreres/comtals**) i un, **xinesos** (St. Pau).

Si ens centrem en el total de població, trobem que a 6 barris augmenta la població: **Valldaura** (**+145 hab**), **Poble Nou** (**+43 hab**), **Ctra de Santpedor** (**+266 hab**)**, Escodines** (**+39 hab**), **Farreres-Comtals-Oller-Guia** (**+5hab**) **i Cal Gravat** (**+10 hab**), i la resta (**12**) en perden en diferents proporcions.

Entre els **12 que perden població total**, els més significatius serien:

> **Antic** (**-52 hab**); **Vic-Remei** (**-42 hab**); Plaça Catalunya-Saldes (**-47** hab); Viladordis (-**32 hab**)

En relació a la **Població Estrangera,** al llarg de l'any 8 en guanyen (el mig any anterior només eren 2 barris):

> **Valldaura** (**+34 hab**); **Mion-Puigberenguer** (**+18 hab**); **Poble Nou** (**+5 hab**); **Ctra de Santpedor** (**+66 hab**); **Sagrada Família** (**+6 hab**); **Font dels C**(**+8 hab**); **Escodines** (**+4 hab**); **Balconada** (**+6 hab**)

A **9** barris es **perd població immigrada** :

Antic (**-73** p); **Passeig i Rodalies** (**-35** p); **Vic-Remei** (**-16** p); **Plaça Catalunya- Saldes** (**-32**p); **Viladordis** (**-17**p); **P. I. Puig** (**-9** p); **Guix-Pujada Roja (-9 p**); **Farreres-Comtals-Oller-Suanya(-6**p)**; Cal Gravat (-16 p)**

Barris que **perden població** molt vinculada a la **minva migratòria** podríem destacar:

- **Barri Antic:** perd **-52 p** com a barri, i **-73** p immigrades
- **Passeig i rodalies:** perd **-25 p** com a barri, i **-35 p** immigrades
- **Plaça Catalunya-Saldes**: perd **-47** p com a barri, i **-32** imm.
- **P.I . Puig:** perd **-12** p com a barri**, i -9 com** imm**.**
- **Guia-Pujada Roja:** perd **-11 p** com a barri, i **-9 p** immigrades

Barris que **perden més població que immigració**:

- **Vic-Remei**: perden **-42 p** com a població total i **-16 p** immigrades
- **Viladordis**: perden **-32 p** com a total, i **-17 p** immigrades

Un barri es **manté igual**: **Sant Pau** (amb **51 p** estrangeres)

Barris que **guanyen població total i immigrada:**

- **Valldaura:** guanya **+145 hab** com a població total**,** i **+34 p** immigrades
- **Ctra Santpedor:** un barri que tradicionalment augmenta. Puja **+266** p**,** i **+66** imm.
- **Escodines:** guanyen **+39 p** com a població total i **+4 p** immigrades

Barris que **guanyen immigració i perden habitants** :

- **Mion Puigberenguer:** perd **-11 hab** i augmenta **+18** imm.
- **Sagrada Família:** perden **-13 p** i guanyen **+6 p** immigrades
- **Font dels Capellans:** perden **-27 p** com a població total, i guanyen **+8 p** immigrades
- **Balconada**: perden **-26 p** com a total i guanyen **+6 p** immigrades

Barris que **guanyen població** i **perden immigració**:

- **Farreres -Comtals- Oller- Guia**: guanyen **+5 p** com a població total i perden **-6 p** imm.
- **Cal Gravat**: guanya **+10 p** com a total, i perden **-16 p** immigrades

La **població estrangera** present als barris de Manresa es mou en els següents grups:

- **1 barri amb el 31'94 % (-1'33%** respecte desembre de 2014) :

  El **Barri Antic** ve perdent població, en xifres absolutes i com població immigrada fa temps, també va disminuint el percentatge migratori en cada recompte (en aquets cas **-73 imm** per **-52** com a total de barri)

- **3 barris amb més del 20%** : Un menys que el que era habitual

  Valldaura, amb el **21 %** de població immigrada, amb un petit augment anual de **-0'07%** i **+34 imm**, per **+145 hab** com a total de barri.

Vic-Remei amb el **21'77%**, te un descens anual de **-0'11%** i **-16 imm** . El barri perd **-42 veïns** com a total.
Escodines , amb el **20'04%**, i un petit descens anual de **-0'07%,** però amb augment de **+4 p i**mmigrades, sobre un augment total de població de **+39 hab**

- **3 barris amb més del 15%:**

Passeig i Rodalies, amb **15'85%** d'immigració**,** un descens de **-0'53%** i **-35p**. per una pèrdua total de **-25 p.**
Plaça Catalunya-Saldes te el **16'81%** de població immigrada, amb una pèrdua de **-0'33%** i de **-32 p** immigrades, per una pèrdua total al barri de **-47 p**.
Poble Nou, amb el **15'27%** d'immigració, amb una petita disminució de **-0'03%,** però un augment de **+5 p** immigrades, per un augment total d'habitants de **+43 p**.

- **5 barris entre 11-15%:**

Mion-Puigberenguer, amb el **14'70%** d'immigrac., i un descens de -0'41% i , per contra, un augment anual de **+18 p** immigrades, el total de població del barri perd **-11 p**.
Ctra. de Santpedor, amb l'**11'34%** d'immigració, augmenta **+0'29% i +66 p.** La població total del barri te un augment molt significatiu de **+266 hab.**
Sagrada Família, amb el **14'82%** de població immigrada, augmenta +0'11% **i +6 p** immigrades, el total del barri perd **-13 p**
La Font dels Capellans , amb el **12'98%,** i un augment de **+0'48%** i **+8** p immigrades, el total del barri perd **-27 p.**
P. I Puig-el Xup amb el **12'21%** de població immigrada, perd **-0'82%** i **-9 p** immigrades, el barri perd **-12 p**. com a total.

- **6 inferiors a 11%**:

Balconada, el segon barri amb menor pes migratori a la ciutat, amb el **4'47% d'imm** , te un augment de **+0'35%** i **+6 p** immigrades, el total de població del barri perd **-26 p**
Viladordis, amb el **7'27%** d'immigració, disminueix en **-1'32%** i **-17** imm, sobre una pèrdua total del barri de **-32 p**.
Sant Pau , amb el **10'58%** d'immigració, augmenta un petit **+0'05%** i manté el mateix número d'immigrats, el total de població del barri disminueix en **-2 p.**
Guix-Pujada Roja amb el **8'17%** d'immigració , **-1'25%, i -9 p.** imm, sobre un total de pèrdua de població de **-11 p.**
Farreres-Comtals-Oller-Suanya, amb **5'72%** d'immigració, perd el **-0'64%** i **-6 p** immigrades sobre un total d'augment de població de **+5 p**
Cal Gravat , el barri amb menor presència migratòria de la ciutat, amb el **2'09%** d'imm, perd l'**1%** i **-16 imm**. El barri augmenta en **+10 p** com a total.

GRUPS D'EDAT:

La immigració estrangera ha estat el motiu fonamental de creixement demogràfic al país en els moments de creixement econòmic. Aquesta immigració, sobretot jove, en edat laboral, amb re agrupacions familiars o bé naixements de noves generacions al país, ha suposat un rejoveniment molt important de la piràmide d'edat, i més tenint en compte que l'aportació de població de +65 anys entre la immigració ha estat i és molt poc significativa.
La tendència a l'envelliment, la frenada i davallada de natalitat, etc. son característiques comunes a moltes societats occidentals, i Manresa no és una excepció.

Actualment, amb els efectes de la crisi econòmica, s'ha donat una aturada important de les arribades (que no desaparició de les mateixes, que suposa el 31'4% de les mateixes), l'increment dels moviments interiors i la marxa de part del col·lectiu cap a altres països, a vegades de forma pendular. Aquest conjunt de canvis es fan evidents alhora d'analitzar la evolució de les xifres al conjunt de la ciutat i als barris de Manresa.

Les gràfiques 11A (Immigració percentual per barris) , 11B (Piràmide d'edats total), 11C(Piràmide d'edats, per gener, total i immigració) i 14 (comparativa % Immigració/grup edat) [pag. 26-30] permeten fer aquesta comparativa entre grups d'edat de població immigrada, autòctona i per gènere.

Per grups d'edat (quadre p. 29-30) veiem significatives diferències entre els grups d'edat, ja sigui per origen o com a totals de ciutat .
De grups amb **increment total de població** destaca el grup d'edat de **51-65** anys, amb **+333** p de població total i **+104** p de població immigrada; el seguiria el grup de **36-50**, amb un augment de **+134** com a població total, i **+112** entre la immigrada . El grup d'edat de **6-15 anys**, augmenta el total de ciutat: **+172 p**, però disminueix el total d'immigrats en **-35**. De grups que perden en ambdues categories (poblac. total/imm) destaquem tots els grups infants/joves: de **0 a 5 anys**: **-125** com a total i **-113** com a imm, de **6 a 15 anys**, amb **-172** p com a total i **-35** com a imm, i de **16 a 35 anys**, **-310** com a total i **-148** com a població immigrada.

De la població immigrada, els grups d'edat que suposen un percentatge més gran sobre el total de població d'aquest grup és: de **16 a 35** anys (**26%**), de **0 a 5** anys (**25'80%**) i de **36 a 50** anys (**21'48%**), amb una baixada en el grup de **6 a 15** (representa el **14'88%**) poder degut a la marxa de la ciutat i/o l'adquisició de nacionalitat

Agrupem separadament de **0 a 16 anys** , p la seva incidència en edat pre-escolar i escolar: en aquest, s'incrementa **+142 p** el total de ciutat, i per contra perd **-134** el conjunt de la immigració (18'93% del total del grup d'edat).

Com a població amb **Nacionalitat estrangera nascuda al país** (pp.31-32), comptem un total de **1.403 hab** de totes les edats (amb un descens anual de **-68 p**).
Es pot destacar:

- El grup de **0-5 anys** , el majoritari, i que suma **1.010 p,** representant el **71'98%** del total de la immigració d'aquest segment d'edat (1.258 p)**,** perdent **-102 p**
- Es segueix a molta distància el grup de **6-10 anys** , que suma **343 p,** augmentant en **+35 p.** Representen el **24'44%** del total d'aquest grup
- Els altres grups d'edat son molt poc significatius.

Per orígens dels nascuts, els de **nacionalitat marroquina** son la immensa majoria, amb un total de **896 p,** (es perd **-57 p**) seguit a molta distància per romanesos (**109**), xinesos (**84**)**,** i senegalesos (**52**)

Tot plegat fa evident la importància de la immigració en la natalitat, i que es tracta d'una immigració encara jove en antiguitat de residència doncs hi ha poca gent nascuda aquí a partir de certa edat (només 4 p de +20 anys)
També hem de tenir en compte que a mig termini molts d'aquests infants i joves accediran a la nacionalitat, i n'hi ha d'altres no comptabilitzats que ja la tenen

TOTAL ARRIBADES:

En els quadres (pp. 32-34), s'especifica l'arribada de població estrangera a la ciutat en una franja que va del 2011 fins ara (per tal d'afavorir la comparativa). Podem veure majors i menors d'edat agrupats de forma bimensual, ja que és quant s'envien les cartes de benvinguda a la ciutat.

Si mirem la **gràfica 15** (p.34), fent la comparativa des de l'any 2008 (inici crisi) on hi ha la xifra més elevada (**3.039 p**), fins el moment actual, podem veure el descens en l'arribada que s'ha experimentat, tocant fons el 2013(**1.092 p**), i una remuntada a partir d'aleshores i fins ara (**1.382 p**)

Al llarg de tots aquest anys, continua donant-se un moviment tant d'entrades com de sortides: les dades aportades pel servei donat per l'agent d'acollida , el **31'4 %** del total d'arribades ve directament del país d'origen**,** per contra no comptem amb dades fiables de la població immigrada que ha marxat a l'estranger.

.....

ÍNDEX:

- Introducció **p. 2**
- Total habitants ciutat (2003-15) i
  Gràfica- 1 Evolució habitants ciutat **p. 3**
- Total orígens estatals i
  Total habitants estrangers empadronats **p. 4**
- Gràfica 2- Evolució població ciutat i estrangers (2003-15) i
  Diferencial total població / immigració
  Gràfica 3- Evolució habitants / Immigració (2001-15) **pp. 5-6**
- Total població marroquina sobre total i
  Gràfica 4- % Immigració marroquina (2002-15) **p. 7**
- Percentatge poblac. marroquí sobre total estrangera
  i ciutat **p. 8**

- Principals grups nacionals **p. 9**
- Gràfica 5- Percentatges per països **p. 10**
- Gràfiques evolució alguns països (2006-15)
  6a,6b,6c,6d, 6e 6f,6g i 6h **pp. 10-14**
- Per àrees o regions geogràfiques/ polítiques
  Gràfic 7- Evolució àrees geogràfiques **pp. 14-15**
- Principals grups Nacionalitat
  espanyola nascuts a l'estranger **p. 16**
- Gràfica 8- Comparativa nascuts a l'estranger
  amb nacionalitat espanyola (2009-15) **p.17**
- Evolució nascuts a l'estranger amb nacionalitat
  (2009-2015) **pp. 17-18**
- Gràfica 9 a i 9b: Nascuts a l'estranger amb nacionalitat **p. 19**
- Per continents i Gràfica 10 **p. 20**
- Evolució per barris (XII/12-XII-15) **pp. 21-25**
- Gràfica 11A (%)- Immigració per barris i
  Quadre Edats Manresa **pp. 26-27**
- Gràfica 11B- Piràmide edats (ciutat/imm) i
  Gràfica 11C- Piràmide edats –gènere (ciutat/ imm) **p. 27**
- Quadre edats estrangers a Manresa i
  Gràfic 12- Població estrang. per gènere **p. 28**
- Gràfic 13- Piràmide edat/ gènere estrangers i
  Grups d'edat població estrang. i total ciutat –comparativa **pp. 29-30**
- Gràfic 14- Comparativa % Immigració / grups d'edat **p. 30**
- Quadre nacionalitat estrang. nascuts a Manresa
  Principals orígens nascuts aquí **pp. 31-32**
- Nucli de convivència residents on tothom és estranger **p. 32**
- Evolució Arribades població estrang. (2011- /2015) i
  Gràfic 15-Evolució de les arribades (2008-2015) **pp. 32-34**
- Comentaris **pp. 35-43**
- Índex **pp. 43-44**

.....